



Қазақстан Республикасы
Ұлттық экономика министрлігі
Статистика комитеті

2 (ақпан) 2017

www.stat.gov.kz



Қазақстан
Республикасының
әлеуметтік-
экономикалық
дамуы

Социально-
экономическое
развитие
Республики
Казахстан

**Қазақстан Республикасы Ұлттық экономика министрлігі
Статистика комитеті**

«Қазақстан Республикасының Азаматтық кодексіне (ерекше бөлігі)» сәйкес бұл материал көбейтуге (көшіруге) жатпайды, статистикалық ақпараттарды өз жарияланымдарында (басылымдарында) пайдаланған жағдайда Қазақстан Республикасы Ұлттық экономика министрлігі Статистика комитетіне сілтеме жасау міндетті.

В соответствии с «Гражданским кодексом Республики Казахстан (особенная часть)» данный материал не подлежит размножению (копированию), при использовании статистической информации в своих публикациях (изданиях) обязательна ссылка на Комитет по статистике Министерства национальной экономики Республики Казахстан.

Қазақстан Республикасының әлеуметтік-экономикалық дамуы

Социально-экономическое развитие Республики Казахстан

2017 жылғы қаңтар-ақпан
январь-февраль 2017 года

Қазақстан Республикасының
әлеуметтік-экономикалық дамуы

Ай сайынғы ақпаратты-талдамалық журнал
1991 жылдан бастап шығады

Құрылтайшы: Қазақстан Республикасы Ұлттық
экономика министрлігі Статистика комитеті

Бас редактор - Н. Айдапкелов

«Қазақстан Республикасының әлеуметтік-
экономикалық дамуы» журналы ай сайынғы негізде
екі томда құрастырылады: талдамалы баяндама,
электрондық түрде қысқаша кестелік материал.

Журнал есепті айда Қазақстан Республикасы
әлеуметтік-экономикалық дамуының барлық негізгі
көрсеткіштерін қамтиды.

Ай сайынғы негізде мемлекеттік және орыс
тілдерінде жарияланады. Мемлекеттік басқару
қызметкерлері, ғылыми орталар және мүдделі
тұлғаларға арналған. Журналдың толық мәтінін
Қазақстан Республикасы Ұлттық экономика
министрлігі Статистика комитетінің www.stat.gov.kz
интернет-ресурсынан алуға болады.

Қазақстан Республикасы Ұлттық экономика
министрлігі Статистика комитеті

Мекенжай: 010000, Астана қаласы
Министрліктер Үйі, Мәңгілік ел, 8
Ақпараттық қызмет: +7 7172 74 90 10, 74 90 11
Факс: +7 7172 74 95 46
Электрондық мекенжай: kazstat.rk@gmail.com
Интернет-ресурс: <http://www.stat.gov.kz>

Шартты белгілер:

- - құбылыс жоқ
0,0 - болмашы шама
... - деректер жоқ

Жекелеген жағдайларда қорытынды мен
қосылғыштар сомасы арасындағы шамалы
айырмашылықтар деректерді дөңгелектеумен
түсіндіріледі.

Социально-экономическое развитие
Республики Казахстан

Ежемесячный информационно-аналитический
журнал
Издается с 1991 года

Учредитель: Комитет по статистике Министерства
национальной экономики Республики Казахстан

Главный редактор - Н. Айдапкелов

Журнал «Социально-экономическое развитие
Республики Казахстан» формируется на ежеме-
сячной основе в двух томах: аналитический доклад,
краткий табличный материал в электронном виде.

Журнал включает все основные показатели
социально-экономического развития Республики
Казахстан за отчетный месяц.

Публикуется на государственном и русском языках
на ежемесячной основе. Предназначен для
работников государственного управления, научных
кругов и заинтересованных лиц. Полный текст
журнала доступен на интернет-ресурсе Комитета по
статистике Министерства национальной экономики
Республики Казахстан www.stat.gov.kz.

Комитет по статистике Министерства
национальной экономики Республики Казахстан

Адрес: 010000, г. Астана
Дом Министерств, Мәңгілік ел, 8
Информационная служба: +7 7172 74 90 10, 74 90 11
Факс: +7 7172 74 95 46
Электронный адрес: kazstat.rk@gmail.com
Интернет-ресурс: <http://www.stat.gov.kz>

Условные обозначения:

- - явление отсутствует
0,0 - незначительная величина
... - данные отсутствуют

В отдельных случаях незначительные расхождения
между итогом и суммой слагаемых объясняются
округлением данных.

Мазмұны

1. Негізгі көрсеткіштер	5
1.1 Әлеуметтік-экономикалық дамудың қысқаша қорытындылары	5
2. Әлеуметтік-демографиялық көрсеткіштер	9
2.1 Халық саны.....	9
2.2 Халықтың көші-қоны	10
2.3 Халықтың ауру-сырқаулығы	11
2.4 Халықты зейнетақымен қамтамасыз ету және әлеуметтік қорғау	12
2.5 Қылмыстылық.....	13
3. Тұрмыс деңгейі	14
3.1 Халықтың табыстары.....	14
3.2 Күнкөрістің ең төменгі деңгейінің шамасы	15
4. Еңбек нарығы және еңбекақы төлеу.....	16
4.1 Жұмыспен қамтылған және жұмыссыз халық	16
4.2 Еңбекақы төлеу.....	16
5. Баға	17
5.1 Тұтыну бағасының индексі.....	17
5.2 Өндіруші кәсіпорындар бағасының индексі	18
5.3 Ауыл шаруашылығындағы баға индексі.....	19
5.4 Құрылыстағы баға индексі.....	20
5.5 Тұрғын үй нарығындағы баға	21
5.6 Көтерме саудада сату бағасының индексі.....	22
5.7 Заңды тұлғаларға көрсетілген жүк көлігі және почталық, курьерлік және байланыс қызметтеріне тарифтердің индексі	23
5.8 Сыртқы сауда бағасының индексі	24
5.9 Коммерциялық жылжымайтын мүлікті жалға беру бағасының индексі	25
6. Ұлттық экономика	26
6.1 Қысқа мерзімді экономикалық индикатор	26
6.2 Жалпы ішкі өнім	27
6.3 Төлем балансы	30
6.4 Негізгі капиталға салынған инвестициялар	31
6.5 Отын-энергетикалық ресурстар (ОЭР)	32
6.6 Кәсіпорындар статистикасы	33
7. Сауда	34
7.1 Ішкі сауда.....	34
7.2 Ресурстар теңгерімі және жекелеген тауарларды пайдалану	35
7.3 Сыртқы сауда айналымы	36
8. Экономиканың нақты секторы.....	37
8.1 Өнеркәсіп өндірісі	37
8.2 Ауыл шаруашылығы	39
8.3 Құрылыс	40
8.4 Тұрғын үй құрылысы	41
8.5 Көлік	42
8.6 Пошталық және курьерлік қызмет. Байланыс	44
8.7 Шағын және орта кәсіпкерлік мониторингі.....	45
8.8 Іскерлік белсенділік.....	46
9. Қаржы жүйесі.....	47
9.1 Мемлекеттік қаржы.....	47
9.2 Ақша-кредит статистикасы	48
9.3 Ақша-кредит жүйесінің кредиттері мен депозиттері	49
9.4 Кәсіпорындардың қаржысы	51
10. Өңірлердің әлеуметтік-экономикалық дамуы	52

Содержание

1.	Основные показатели	68
1.1	Краткие итоги социально-экономического развития	68
2.	Социально-демографические показатели	72
2.1	Численность населения	72
2.2	Миграция населения.....	73
2.3	Заболеваемость населения	74
2.4	Пенсионное обеспечение и социальная защита населения	75
2.5	Преступность	76
3.	Уровень жизни	77
3.1	Доходы населения.....	77
3.2	Величина прожиточного минимума	78
4.	Рынок труда и оплата труда.....	79
4.1	Занятое и безработное население.....	79
4.2	Оплата труда	79
5.	Цены	80
5.1	Индекс потребительских цен	80
5.2	Индекс цен предприятий-производителей.....	81
5.3	Индексы цен в сельском хозяйстве	82
5.4	Индекс цен в строительстве	83
5.5	Цены на рынке жилья	84
5.6	Индекс цен оптовых продаж	85
5.7	Индексы тарифов на услуги грузового транспорта, почтовые, курьерские и связи для юридических лиц	86
5.8	Индексы цен внешней торговли	87
5.9	Индекс цен на аренду коммерческой недвижимости	88
6.	Национальная экономика	89
6.1	Краткосрочный экономический индикатор	89
6.2	Валовой внутренний продукт	90
6.3	Платежный баланс	93
6.4	Инвестиции в основной капитал	94
6.5	Топливо-энергетические ресурсы (ТЭР).....	95
6.6	Статистика предприятий	96
7.	Торговля	97
7.1	Внутренняя торговля.....	97
7.2	Баланс ресурсов и использования отдельных товаров.....	98
7.3	Внешнеторговый оборот.....	99
8.	Реальный сектор экономики	100
8.1	Промышленное производство	100
8.2	Сельское хозяйство	102
8.3	Строительство	103
8.4	Жилищное строительство.....	104
8.5	Транспорт.....	105
8.6	Почтовая и курьерская деятельность. Связь	107
8.7	Мониторинг малого и среднего предпринимательства	108
8.8	Деловая активность.....	109
9.	Финансовая система	110
9.1	Государственные финансы.....	110
9.2	Денежно-кредитная статистика	111
9.3	Кредиты и депозиты денежно-кредитной системы	112
9.4	Финансы предприятий.....	114
10.	Социально-экономическое развитие регионов	115

1. Негізгі көрсеткіштер

1.1 Әлеуметтік-экономикалық дамудың қысқаша қорытындылары

Қысқа мерзімді экономикалық индикатор

Қысқа мерзімді экономикалық индикатор 2017 жылғы қаңтар-ақпанда 2016 жылғы қаңтар-ақпанға қарағанда 103,7% құрды. Қысқа мерзімді экономикалық индикаторды есептеу жеделділікті қамтамасыз ету мақсатында жүзеге асырылады және ЖІӨ-ң 60%-н аса құрайтын ауыл шаруашылығы, өнеркәсіп, құрылыс, сауда, көлік және байланыс сияқты негізгі салалар бойынша шығарылым индекстерінің өзгеруіне негізделеді.

Тұрмыс деңгейі

2017 жылғы қаңтарда халықтың орта есеппен жан басына шаққандағы атаулы ақшалай табыстары бағалау бойынша 72999 теңгені құрады, бұл 2016 жылғы қаңтарға қарағанда 4,1% жоғары, ал нақты ақшалай табыс көрсетілген кезеңде 3,5% төмендеді.

Еңбек нарығы және еңбекақы төлеу

2017 жылғы ақпанда жұмыссыздар саны бағалау бойынша 432,1 мың адамды құрады. Жұмыссыздық деңгейі жұмыс күші санына 4,9% құрады. Жұмыспен қамту органдарында жұмыссыздар ретінде тіркелгендер саны 2017 жылғы ақпанның соңына 67,2 мың адамды құрады немесе жұмыс күшіне 0,7%.

2017 жылғы ақпанда бір қызметкердің орташа айлық атаулы жалақысы бағалау бойынша 137331 теңгені құрады.

Баға

Тұтыну бағасының индексі 2017 жылғы ақпанда 2016 жылғы желтоқсанмен салыстырғанда 101,8% құрады. Азық-түлік тауарларына бағалар – 2,6%, азық-түлік емес тауарларға – 1,3%, халыққа арналған ақылы көрсетілетін қызметтерге – 1,2% өсті. Өнеркәсіп өнімдеріне өндіруші кәсіпорындар бағасы 2017 жылғы қаңтарда 2016 жылғы желтоқсанмен салыстырғанда – 6,7% жоғарылады.

Ұлттық экономика

2016 жылғы қаңтар-желтоқсанда жедел деректер бойынша Жалпы ішкі өнім көлемі ағымдағы бағаларда 45732,1 млрд. теңгені құрды. 2015 жылғы тиісті кезеңмен салыстырғанда нақты ЖІӨ-нің өсуі 1% құрады. ЖІӨ құрылымында тауар өндіру үлесі ЖІӨ-нен 36% құрады, қызмет көрсету – 57,9%.

2017 жылғы қаңтар-ақпанда негізгі капиталға салынған инвестициялар көлемі 699,7 млрд. теңгені құрды, бұл 2016 жылғы қаңтар-ақпанға қарағанда 11,2% артық.

2017 жылғы 1 наурыздағы жағдай бойынша тіркелген заңды тұлғалардың саны 389043 бірлікті құрап, өткен жылғы сәйкес кезеңмен салыстырғанда 6,8% артты, оның ішінде 100 адамнан кем қызметкерлері бар – 380101 бірлік. Жұмыс істеп тұрған заңды тұлғалардың саны 244874 құрады, оның ішінде 236432 бірлік шағын кәсіпорындар (100 адамнан кем).

Сауда

2017 жылғы қаңтар-ақпанда бөлшек сауда көлемі 1125,2 млрд. теңгені немесе 2016 жылғы тиісті кезең деңгейімен салыстырғанда 104,5% құрады (салыстырмалы бағада).

2017 жылғы қаңтар-ақпанда көтерме сауда көлемі 2273,5 млрд. теңгені немесе 2016 жылғы тиісті кезең деңгейімен салыстырғанда 100,6% құрады (салыстырмалы бағада).

2017 жылғы қаңтарда сыртқы сауда айналымы 5263,6 млн. АҚШ долларын құрап, 2016 жылғы қаңтармен салыстырғанда 21,1% артты, оның ішінде экспорт – 3276,4 млн. АҚШ долларын (18,9% көп), импорт – 1987,2 млн. АҚШ долларын құрады (25% көп).

Экономиканың нақты секторы

2017 жылғы қаңтар-ақпанда өнеркәсіп өндірісінің көлемі қолданыстағы бағаларда 3514,5 млрд. теңгені құрды, бұл 2016 жылғы қаңтар-ақпанға қарағанда 4,5% өсті. Кен өндіру өнеркәсібінде және карьерлерді қазуда өндіріс көлемі 3,4%, өңдеу өнеркәсібінде 6,3%, электрмен жабдықтау, газ, бу беру және ауа баптауда 2,5% артты. Сүмен жабдықтауда, кәріз жүйесі, қалдықтарды жинау және бөлуді бақылауда өндіріс көлемі 2,6% төмендеді.

2017 жылғы қаңтар-ақпанда ауыл шаруашылығы жалпы өнімінің көлемі 212,3 млрд. теңгені құрап, 2016 жылғы қаңтар-ақпанға қарағанда 1,6% артты.

2017 жылғы қаңтар-ақпанда жүк айналымының көлемі 80,9 млрд. ткм (коммерциялық жүк тасымалдаумен айналысатын жеке кәсіпкерлердің жүк айналымы көлемінің бағалауы есебімен) құрап, 2016 жылғы қаңтар-ақпанмен салыстырғанда 3% артты. Жолаушылар айналымының көлемі 41,8 млрд. жкм құрап, 3,2% артты.

Қаржы жүйесі

Қазақстан Республикасы Қаржы министрлігінің деректері бойынша 2017 жылғы 1 ақпандағы жағдайына мемлекеттік бюджет табыстары 554,8 млрд. теңгені құрады немесе атқарылатын бюджетке қатысты 5,8%. Шығындар бойынша бюджеттің атқарылуы 641,1 млрд. теңгені құрады немесе атқарылатын бюджетке қатысты 6,6%. 2016 жылғы тиісті кезеңмен салыстырғанда табыстар 24,4% артты, шығындар 12,8% азайды. Бюджет тапшылығы (таза бюджеттік кредит беруді және қаржылық активтермен операциялар бойынша сальдоны есепке алғанда) 95,9 млрд. теңге деңгейінде қалыптасты.

ЕДБ экономика саласына кредиттік салымдары 2017 жылғы қаңтардың соңына 12519,9 млрд. теңгені құрап, өткен жылғы тиісті кезеңмен салыстырғанда 2,5% азайды. Кредиттердің жалпы көлемінде ұзақ мерзімді кредиттердің үлес салмағы 83,5%, шетелдік валютадағы кредиттер 32% құрады. Депозиттік ұйымдардағы депозиттер көлемі 17456,2 млрд. теңгені құрады, бұл өткен жылғы тиісті айға қарағанда 5,6% артық, жеке тұлғалардың депозиттері 7,4% артып, 7623,6 млрд. теңгені құрады.

2016 жылғы III тоқсанда жұмыс істейтіндердің саны 100 адамнан асатын кәсіпорындардың қаржылық нәтижесі пайда ретінде 1507,9 млрд. теңге сомасында қалыптасты. Пайдалылық (залал) деңгейі 17,4% құрады. Есеп берген кәсіпорындардың жалпы санынан залалды кәсіпорындар үлесі 32,5% құрады.

Негізгі әлеуметтік-экономикалық көрсеткіштер мониторингі

2017 жылғы қаңтар

	2016 жылғы қаңтар	2016 жылғы қаңтар 2015 жылғы қаңтарға пайызбен	2016 жылғы қаңтар 2016 жылғы желтоқсанға пайызбен
Әлеуметтік көрсеткіштер			
Тыныс алу мүшелері түбerkүлезі мен ауыру тіркелген оқиғалар саны, адам	707	104,9	124,0
АИТВ-жұқпасын тасымалдаушылар саны, адам	266	120,4	111,3
Тіркелген құқық бұзушылықтар саны, оқиға	32 509	85,6	52,7
Қылмыстылық деңгейі (10 000 адамға шаққандағы құқық бұзушылықтар саны)	214	83,9	-
Тұрмыс деңгейі			
Орташа жан басына шаққандағы атаулы ақшалай табыс (бағалау), теңге	72 999	104,1	94,7
Нақты ақшалай табыс (бағалау), %	-	96,5	93,9
Ең төменгі күнкөріс деңгейінің шамасы, теңге	21 835	108,4	101,5
Еңбек нарығы және еңбекақы төлеу			
Жұмыссыздар саны, мың адам (бағалау) ¹⁾	435,1	96,6	98,8
Тіркелген жұмыссыздар саны, мың адам	55,1	83,1	147,0
Жұмыссыздық деңгейі, % (бағалау) ¹⁾	4,9	-	-
Тіркелген жұмыссыздар үлесі, %	0,6	-	-
Жасырын жұмыссыздық деңгейі, % (бағалау, 2016 жылғы IV тоқсан)	0,3	-	-
Бір қызметкердің орташа айлық атаулы жалақысы, теңге (2016 жылғы IV тоқсан) ²⁾	136 777	105,1	80,2
Нақты жалақы индексі, % (2016 жылғы IV тоқсан) ²⁾	-	97,4	79,6
Баға			
Тұтыну бағаларының индексі, %	-	107,9	100,8
Өнеркәсіп өнімдеріне өндіруші кәсіпорындар бағасының индексі, %	-	125,1	106,3
Ауыл шаруашылық өнімін өткізу бағасының индексі, %	-	107,0	100,8
Құрылыстағы баға индексі, %	-	104,3	100,1
Көтерме саудада сату бағасының индексі, %	-	109,0	101,0
Көліктің барлық түрлерімен жүк тасымалдау тарифтерінің индексі, %	-	104,5	105,4
Заңды тұлғаларға көрсетілген почталық және курьерлік қызметтер тарифтерінің индексі, %	-	109,1	101,4
Заңды тұлғаларға көрсетілген байланыс қызметтері тарифтерінің индексі, %	-	104,9	106,8
Өнімдердің экспорттық жеткізілімдері бағасының индексі, % ³⁾	-	120,9	108,6
Өнімдердің импорттық түсімдері бағасының индексі, % ³⁾	-	112,2	100,8
Ұлттық экономика			
Қысқа мерзімді экономикалық индикатор, млрд. теңге (ауыл шаруашылығы, өнеркәсіп, құрылыс, сауда, көлік, байланыс – алты саланың нақты өсу қарқыны бойынша есептеледі)	3 339,6	103,8	65,9
Жалпы ішкі өнім, млрд. теңге (жедел деректер, 2016 жылғы қаңтар-желтоқсан)	45 732,1	101,0	-
Негізгі капиталға инвестициялар, млрд. теңге	349,3	127,4	31,2
Сауда			
Өткізудің барлық арналары бойынша бөлшек сауда, млрд. теңге	557,4	103,5	60,0
Сыртқы сауда айналымы, млн. АҚШ доллары	5 263,6	121,1	80,6
Тауарлар экспорты, млн. АҚШ доллары	3 276,4	118,9	82,2
Тауарлар импорты, млн. АҚШ доллары	1 987,2	125,0	78,1
Экономиканың нақты секторы			
Өнеркәсіп өнімінің (тауарлар, қызметтер) көлемі, млрд. теңге	1 755,9	104,9	85,4
Ауыл шаруашылығы жалпы өнімінің көлемі, млрд. теңге	105,4	101,0	52,0
Құрылыс жұмыстарының көлемі, млрд. теңге	71,0	107,1	15,7
Көліктің барлық түрлерімен жүк тасымалдау, млн. тонна	272,4	100,9	73,6
Көліктің барлық түрлерімен жүк айналымы, млрд. ткм	42,1	104,8	85,8
Пошта және курьерлік қызметтің қызмет көрсетулерінің көлемі, млрд. теңге	2,3	110,5	86,7
Байланыс қызметінің көлемі, млрд. теңге	57,6	97,9	95,2
Өнеркәсіптегі кәсіпкерлік сенімділік индексі (2016 жылғы IV тоқсан)	-	+2	-
Саудадағы кәсіпкерлік сенімділік индексі (2016 жылғы IV тоқсан)	-	-18	-
Құрылыстағы кәсіпкерлік сенімділік индексі (2016 жылғы IV тоқсан)	-	-4	-
Қаржы жүйесі			
Ақша массасы М3, млрд. теңге	19 075,3	107,8	95,8
Айналыстағы қолма-қол ақша, млрд. теңге	1 619,1	137,9	92,6
Депозиттік ұйымдардағы депозиттер, млрд. теңге (бейрезиденттер шоттарын есепке алмағанда)	17 456,2	105,6	96,1
жеке тұлғалардың депозиттері, млрд. теңге (бейрезиденттер шоттарын есепке алмағанда)	7 623,6	107,4	97,3

Жалғасы

	2016 жылғы қаңтар	2016 жылғы қаңтар 2015 жылғы қаңтарға пайызбен	2016 жылғы қаңтар 2016 жылғы желтоқсанға пайызбен
Экономика және халықтың ЕДБ кредиттері, млрд. теңге	12 519,9	97,5	97,4
ЕДБ ұзақ мерзімді кредиттік салымдары, млрд. теңге	10 454,0	97,8	99,3
Кәсіпорындар мен ұйымдардың пайдалылығы (залалы), % (2016 жылғы III тоқсан)	17,4	-	-
Кәсіпорындар мен ұйымдардың дебиторлық берешегі, млрд. теңге (2016 жылғы 1 қазанға)	7 590,4	-	96,6
Кәсіпорындар мен ұйымдардың міндеттемелер бойынша берешегі, млрд. теңге (2016 жылғы 1 қазанға)	41 900,8	-	101,3

2017 жылғы ақпан

	2017 жылғы қаңтар-ақпан	2017 жылғы ақпан	2017 жылғы қаңтар-ақпан 2016 жылғы қаңтар-ақпанға пайызбен	2017 жылғы ақпан 2016 жылғы ақпанға пайызбен	2017 жылғы ақпан 2017 жылғы қаңтарға пайызбен
Әлеуметтік көрсеткіштер					
Тыныс алу мүшелері туберкулезі мен ауыру тіркелген оқиғалар саны, адам	-	-	-	-	-
АИТВ-жұқпасын тасымалдаушылар саны, адам	-	-	-	-	-
Тіркелген құқық бұзушылықтар саны, оқиға	-	-	-	-	-
Қылмыстылық деңгейі (10 000 адамға шаққандағы құқық бұзушылықтар саны)	-	-	-	-	-
Тұрмыс деңгейі					
Орташа жан басына атаулы ақшалай табыс (бағалау), теңге	-	-	-	-	-
Нақты ақшалай табыс (бағалау), %	-	-	-	-	-
Ең төменгі күнкөріс деңгейінің шамасы, теңге	-	22 219	-	109,0	101,8
Еңбек нарығы және еңбекақы төлеу					
Жұмыссыздар саны, мың адам (бағалау) ¹⁾	-	432,1	-	96,9	99,3
Тіркелген жұмыссыздар саны, мың адам	-	67,2	-	101,8	121,9
Жұмыссыздық деңгейі, % (бағалау) ¹⁾	-	4,9	-	-	-
Тіркелген жұмыссыздар үлесі, %	-	0,7	-	-	-
Жасырын жұмыссыздық деңгейі, % (бағалау, 2016 жылғы IV тоқсан)	-	0,3	-	-	-
Бір қызметкердің орташа айлық атаулы жалақысы, теңге (бағалау) ²⁾	137 054	137 331	105,6	106,0	100,4
Нақты жалақы индексі, % (бағалау) ²⁾	-	-	-	98,3	99,4
Баға					
Тұтыну бағаларының индексі, %	-	-	107,8	107,8	101,0
Өнеркәсіп өнімдеріне өндіруші кәсіпорындар бағасының индексі, %	-	-	128,1	131,2	100,4
Ауылшаруашылық өнімін өткізу бағасының индексі, %	-	-	106,4	105,8	100,2
Құрылыстағы баға индексі, %	-	-	104,5	104,6	100,6
Көтерме саудада сату бағасының индексі, %	-	-	108,4	107,7	100,2
Көліктің барлық түрлерімен жүк тасымалдау тарифтерінің индексі, %	-	-	103,7	102,9	99,3
Заңды тұлғаларға көрсетілген почталық және курьерлік қызметтер тарифтерінің индексі, %	-	-	109,0	108,9	100,0
Заңды тұлғаларға көрсетілген байланыс қызметтері тарифтерінің индексі, %	-	-	104,6	104,3	100,0
Өнімдердің экспорттық жеткізілімдері бағасының индексі, %	-	-	-	-	-
Өнімдердің импорттық түсімдері бағасының индексі, %	-	-	-	-	-
Ұлттық экономика					
Қысқа мерзімді экономикалық индикатор, млрд. теңге (ауыл шаруашылығы, өнеркәсіп, құрылыс, сауда, көлік, байланыс – алты саланың нақты өсу қарқыны бойынша есептеледі)	6 745,0	3 405,4	103,7	103,7	102,4
Жалпы ішкі өнім, млрд. теңге	-	-	-	-	-
Негізгі капиталға инвестициялар, млрд. теңге	699,7	350,4	111,2	98,8	99,7

Жалғасы					
	2017 жылғы қаңтар-ақпан	2017 жылғы ақпан	2017 жылғы қаңтар-ақпан 2016 жылғы қаңтар-ақпанға пайызбен	2017 жылғы ақпан 2016 жылғы ақпанға пайызбен	2017 жылғы ақпан 2017 жылғы қаңтарға пайызбен
Сауда					
Өткізудің барлық арналары бойынша бөлшек сауда, млрд. теңге	1 125,2	567,8	104,5	105,5	101,1
Сыртқы сауда айналымы, млн. АҚШ доллары
Тауарлар экспорты, млн. АҚШ доллары
Тауарлар импорты, млн. АҚШ доллары
Экономиканың нақты секторы					
Өнеркәсіп өнімінің (тауарлар, қызметтер) көлемі, млрд. теңге	3 514,5	1 759,0	104,5	104,0	101,7
Ауыл шаруашылығы жалпы өнімінің көлемі, млрд. теңге	212,3	106,9	101,6	102,3	99,8
Құрылыс жұмыстарының көлемі, млрд. теңге	173,1	102,2	105,3	104,1	142,8
Көліктің барлық түрлерімен жүк тасымалдау, млн. тонна	536,9	264,4	100,3	99,8	97,1
Көліктің барлық түрлерімен жүк айналымы, млрд. ткм	80,9	38,8	103,0	101,1	92,3
Пошта және курьерлік қызметтің қызмет көрсетулерінің көлемі, млрд. теңге	4,7	2,4	111,5	112,4	102,8
Байланыс қызметінің көлемі, млрд. теңге	112,2	54,6	100,2	102,9	94,8
Қаржы жүйесі					
Ақша массасы М3, млрд. теңге
Айналыстағы қолма-қол ақша, млрд. теңге
Депозиттік ұйымдардағы депозиттер, млрд. теңге (бейрезиденттер шоттарын есепке алмағанда)
жеке тұлғалардың депозиттері, млрд. теңге (бейрезиденттер шоттарын есепке алмағанда)
Экономика және халықтың ЕДБ кредиттері, млрд. теңге
ЕДБ ұзақ мерзімді кредиттік салымдары, млрд. теңге
Кәсіпорындар мен ұйымдардың пайдалылығы, %
Кәсіпорындар мен ұйымдардың дебиторлық берешегі, млрд. теңге
Кәсіпорындар мен ұйымдардың міндеттемелер бойынша берешегі, млрд. теңге

¹⁾ Бағалау деректері жұмыспен қамтудың жаңа стандарттары есебімен (ХЕҰ 19-ші ХСХҚ).

²⁾ Кәсіпкерлік қызметпен айналысатын шағын кәсіпорындарды есепке алусыз.

³⁾ 2016 жылғы қаңтардан бастап экспорттық жеткізілімдер, импорттық түсімдер бағасының индексі теңгемен (өткен жылдары АҚШ долларымен) көрсетілген сыртқы сауда мәмілелері бағасының өзгерісін сипаттайды.

Ескерту.

Кешіктіріліп құрастырылған көрсеткіштер алдыңғы кестеде берілген.

Деректер жаңа экономикалық қызмет түрлерінің сыныптамалар ЭҚЖЖ бойынша көрс етілген.

2. Әлеуметтік-демографиялық көрсеткіштер

2.1 Халық саны

мың адам

	Барлық халық	Қала халқы	Ауыл халқы
2016 жылғы 1 мамырға	17 753,2	10 129,0	7 624,2
2015 жылғы 1 мамырға	17 498,1	9 936,1	7 562,0

2016 жылғы 1 мамырға еліміздегі халық саны 17753,2 мың адамды құрады, оның ішінде қалалықтар – 10129 мың (57%), ауылдықтар – 7624,2 мың адам (43%). 2015 жылғы 1 мамырмен салыстырғанда халық саны 255,1 мың адамға немесе 1,46% өсті.

Халық саны өсімі қарқынының өзгеруі

кезең соңына пайызбен

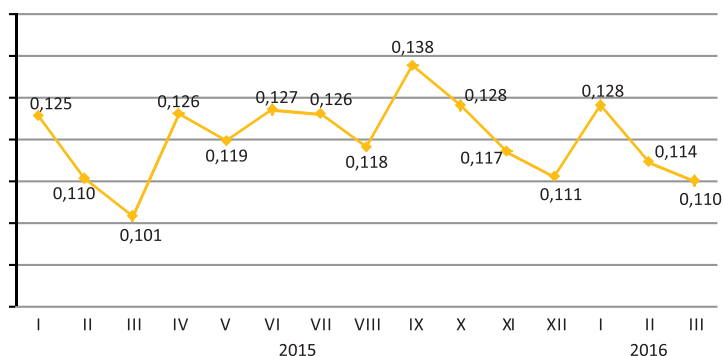

Халықтың табиғи қозғалысы

	Адам		1000 адамға	
	2016 жылғы қаңтар-сәуір	2015 жылғы қаңтар-сәуір	2016 жылғы қаңтар-сәуір	2015 жылғы қаңтар-сәуір
Туғандар	131 134	126 988	22,29	22,02
Өлгендер	45 008	45 365	7,65	7,87
Табиғи өсім	86 126	81 623	14,64	14,15
Некелер	39 682	41 595	6,74	7,21
Ажырасулар	16 338	16 808	2,78	2,91

Халықтың табиғи өсімінің өзгеруі

мың адам

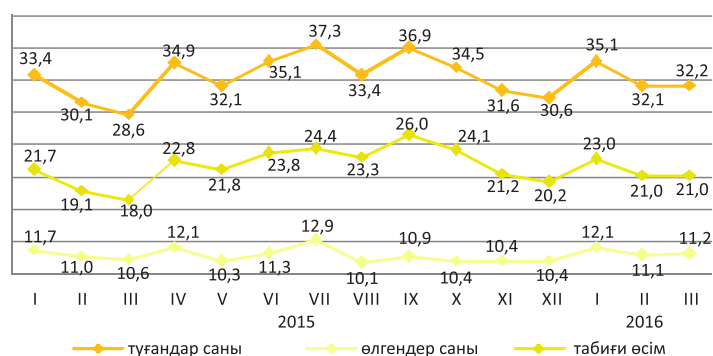

2016 жылғы қаңтар-сәуірде республикада 1 жасқа дейінгі 1312 (2015 жылғы қаңтарда-сәуірде – 1213) нәресте өлімі тіркелді. 2015 жылғы қаңтармен-сәуірмен салыстырғанда 1 жасқа дейінгі шетінеген нәресте саны 8,2% көбейді.

2016 жылғы қаңтар-сәуірде нәресте өлім-жітімінің коэффициенті 1000 туғандарға шаққанда 10,01 (9,58) құрады.

Нәресте өлім-жітімінің негізгі себебі - перинаталдық кезеңде пайда болатын жағдайлар, бұдан 2016 жылғы қаңтар-сәуірде 705 (608) нәресте қайтыс болып, нәрестелер арасындағы жалпы өлім санының 53,7% (50,1%) құрады. Туа біткен ауытқулардан 277 (268) немесе 21,1% (22,1%), тыныс органдары ауруларынан – 99 (85) немесе 7,5% (7%) және жазатайым жағдайдан, уланудан және жарақаттан - 54 (68) немесе 4,1% (5,6%) нәресте қайтыс болды.

Нәресте өлімі коэффициенттерінің серпіні

1000 туғандарға

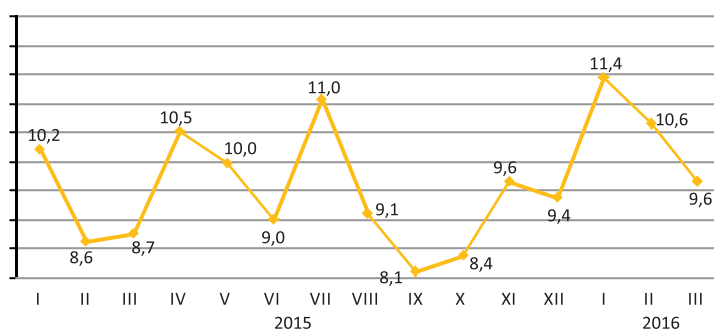

2.2 Халықтың көші-қоны

Халықтың көші-қоны

	2016 жылғы қаңтар-сәуір	2015 жылғы қаңтар-сәуір	адам
келгені			
Барлығы	137 837	167 690	
сыртқы көші-қон	41 42	5 440	
оның ішінде:			
ТМД елдері	3 045	4 748	
басқа елдер	1 097	692	
ішкі көші-қон	133 695	162 250	
кеткені			
Барлығы	141 358	168 841	
сыртқы көші-қон	7 663	6 591	
оның ішінде:			
ТМД елдері	6 753	5 882	
басқа елдер	910	709	
ішкі көші-қон	133 695	162 250	
көші-қон айырымы			
Барлығы	-3 521	-1 151	
сыртқы көші-қон	-3 521	-1 151	
оның ішінде:			
ТМД елдері	-3 708	-1 134	
басқа елдер	187	-17	
ішкі көші-қон	-	-	

Сыртқы көші-қонының өзгеруі

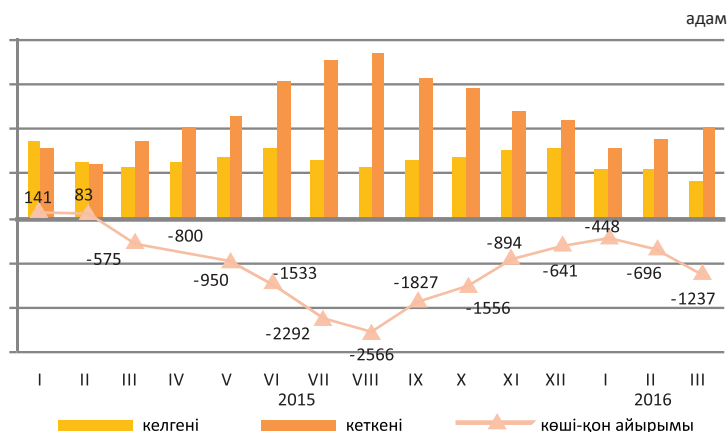

2016 жылғы қаңтар-сәуірде Қазақстанға келгендер саны 2015 жылғы қаңтар-сәуірмен салыстырғанда 23,9% кеміді, Қазақстаннан кеткендер саны 16,3% артты.

Еліміздегі негізгі көші-қон алмасуы ТМД мемлекеттерімен болуда. ТМД елдерінен келгендердің және сол елдерге кеткендердің үлесі, тиісінше, 73,5% және 88,1% құрады.

Ел ішінде қоныс аударатын көшіп-қонушылар саны 17,6% азайды. Өңіраралық қоныс аудару бойынша халық көші-қонының оң айырымы еліміздің 7 өңірінде: Алматы (12426 адам), Астана қалаларында (16 адам), және Павлодар (265 адам), Ақмола (249 адам), Қостанай (246 адам), Манғыстау (196 адам) және Атырау (190 адам) облыстарында байқалды.

Жеке этностық топтар бойынша сыртқы көші-қонының құрылымы

	Келгендер		Кеткендер	
	2016 жылғы қаңтар-сәуір	2015 жылғы қаңтар-сәуір	2016 жылғы қаңтар-сәуір	2015 жылғы қаңтар-сәуір
Барлығы	100	100	100	100
Қазақтар	56,0	60,4	4,7	7,6
Орыстар	19,8	17,3	70,6	69,3
Өзбектер	2,6	1,7	0,3	0,5
Украиндар	2,7	2,3	6,8	6,8
Татарлар	1,5	1,5	2,8	2,0
Немістер	1,3	1,5	8,6	7,5
Басқалар	16,1	15,3	6,2	6,3

2016 жылғы қаңтар-сәуірдегі халықтың өңіраралық көші-қоны

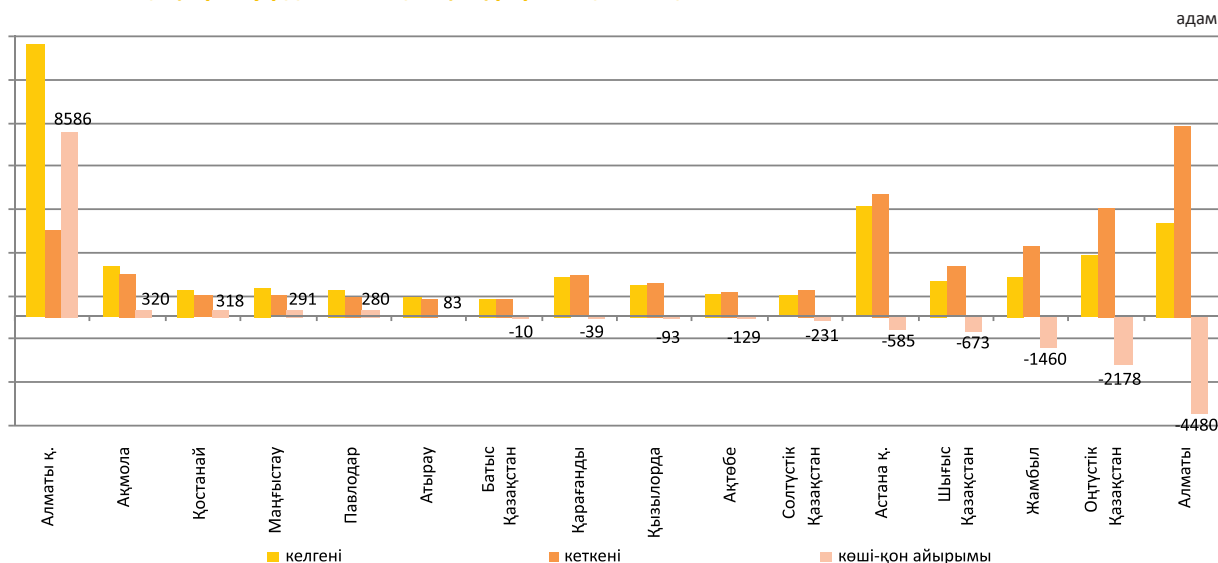

2.3 Халықтың ауру-сырқаулығы

(ҚР ҰЭМ ТҚК «СЭСЖМ ҒПО» РМҚК деректері бойынша)

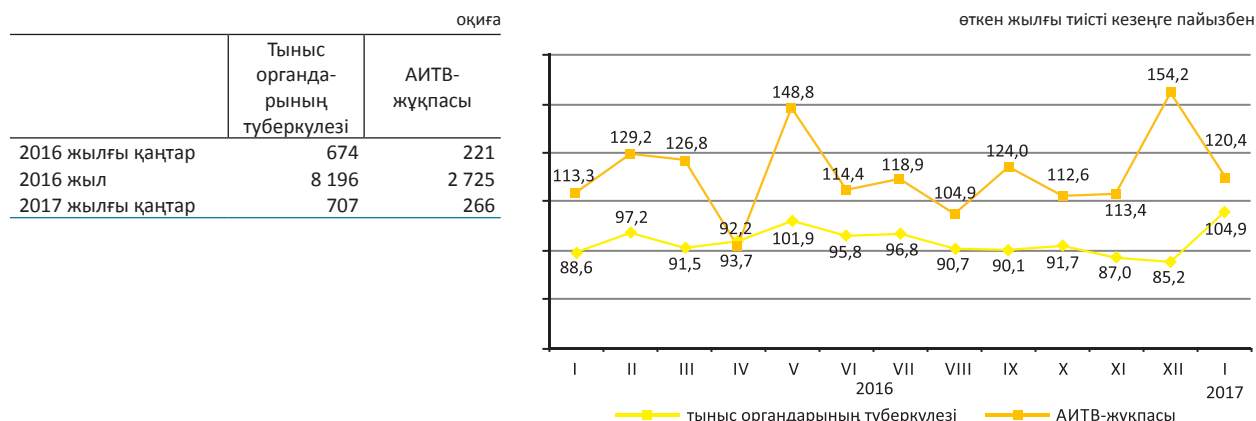

2017 жылғы қаңтарда жекелеген жұқпалы аурулармен сырқаттану деңгейі

Тіркелген жұқпалы аурулардың арасында аса кең тарағаны жоғары тыныс жолдарының өткір жұқпасы - халықтың 100000 адамына шаққанда 8582 (2016 жылғы тиісті кезеңде – 7033,2) оқиға, тыныс органдарының туберкулезі – 46,8 (45,4), ішектің өткір жұқпасы – 43,7 (53,4), мерез – 30,6 (27,7), битшендік – 17 (13,2) және қышыма – 6,5 (4,8), вирустық гепатит – 6 (3,7) болды.

Жекелеген жұқпалы ауру түрлерімен халықтың ауру-сырқаулығының өсуі

	пайызбен	
	2017 жылғы қаңтар 2016 жылғы қаңтарға пайызбен	
	барлығы	ауылдық жер
Тұмау	180,8	252,2

Ең көп таралған ауру-сырқауға шалдығу оқиғаларының тіркелген саны

	2017 жылғы қаңтар, бірлік	2017 жылғы қаңтар 2016 жылғы қаңтарға пайызбен	2017 жылғы қаңтар 2017 жылғы желтоқсанға пайызбен
Желшешек			
барлығы	6 137	82,3	164,7
одан 14 жасқа дейінгі балалар	4 803	76,3	144,5
ауылдық жер	1 403	86,7	175,2
Тұмау			
барлығы	1 007	180,8	169,8
одан 14 жасқа дейінгі балалар	378	142,6	160,9
ауылдық жер	116	252,2	145,0
Созылмалы вирусты гепатиттер, алғаш анықталғандар			
барлығы	446	102,1	95,5
одан 14 жасқа дейінгі балалар	3	75,0	37,5
ауылдық жер	131	157,8	97,0
Ротавирустық энтерит			
барлығы	178	128,1	70,1
одан 14 жасқа дейінгі балалар	178	128,1	70,4
ауылдық жер	18	85,7	120,0

2.4 Халықты зейнетақымен қамтамасыз ету және әлеуметтік қорғау

(ЕХӘҚМ деректері бойынша)

	Тағайындалған зейнетақының / жәрдемақының орташа мөлшері, теңге	Алушылар саны, мың адам
жасы бойынша зейнетақы төлемі^{1) 2)}		
2015 жылғы IV тоқсан	38 933	1 860,2
2016 жылғы IV тоқсан	42 475	1 934,3
мемлекеттік базалық зейнетақы төлемі		
2015 жылғы IV тоқсан	11 182	1 895,1
2016 жылғы IV тоқсан	11 965	1 963,9
мемлекеттік әлеуметтік жәрдемақы		
2015 жылғы IV тоқсан	21 674	675,3
2016 жылғы IV тоқсан	29 202	695,1
арнаулы мемлекеттік жәрдемақы		
2015 жылғы IV тоқсан	6 059	1 319,1
2016 жылғы IV тоқсан	6 433	1 344,9
мемлекеттік тұрғын үй көмегі³⁾		
2015 жылғы IV тоқсан	2 179,0	93,9
2016 жылғы IV тоқсан	2 083,1	97,1
мемлекеттік атаулы әлеуметтік көмегі		
2016 жылғы қаңтар-ақпан	3 666,0	19,2
2017 жылғы қаңтар-ақпан	3 997,3	14,9

¹⁾ Зейнеткерлік жасқа толған тұлғалар.

²⁾ Тағайындалған зейнетақының орташа мөлшері әлеуметтік құрылымдар есебімен.

³⁾ «Алушылар саны» бағанында мың отбасы көрсетілген.

2016 жылғы IV тоқсанға жасы бойынша зейнеткерлер саны 1934278 адам, тағайындалған орташа зейнетақы мөлшері әлеуметтік құрылымдар есебімен – 42475 теңгені құрады. Мемлекеттік базалық зейнетақы төлемі 2016 жылы 11965 теңгені құрады. 2016 жылғы IV тоқсандағы тағайындалған тұрғын үй көмегінің орташа мөлшері – 2083,1 теңге, оны 97074 отбасы алды. 2017 жылғы қаңтар-ақпандағы тағайындалған атаулы әлеуметтік көмектің орташа мөлшері – 3997,3 теңге, оны 14977 адам алды.

Зейнетақының / жәрдемақының орташа мөлшері және алушылар саны

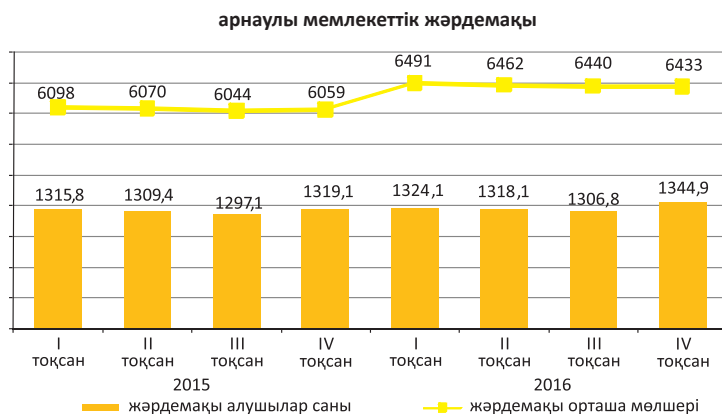
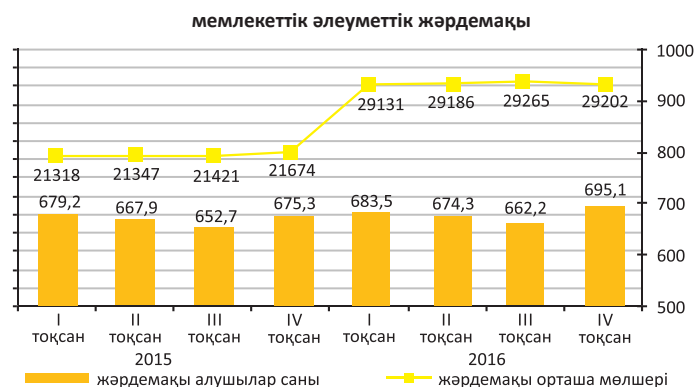
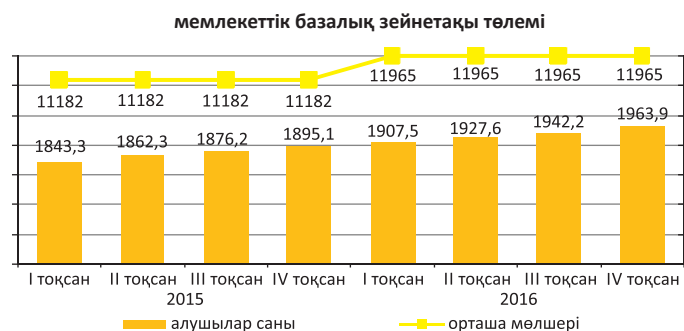
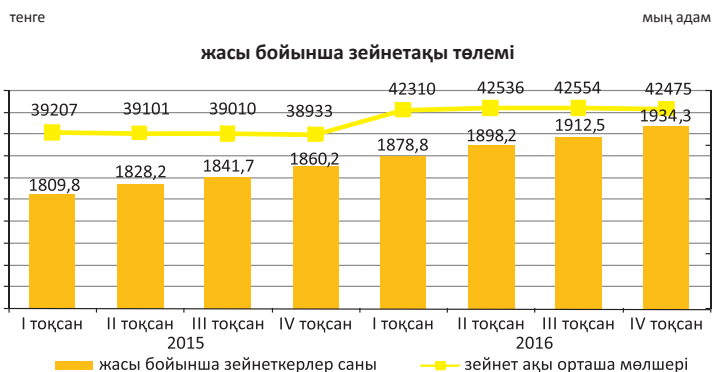

2.5 Қылмыстылық*

(БП ҚС АЕК деректері бойынша)

	Тіркелген қылмыстық құқық бұзушылықтар саны	Оқиға	
		әйелдерге қатысты	кәмелетке толмағандарға қатысты
2016 жылғы қаңтар	37 964	5 231	549
2017 жылғы қаңтар	32 509	8 783	201

Халықтың 10 000 адамына шаққандағы қылмыстылық деңгейі

	Барлығы
2016 жылғы қаңтар	255
2017 жылғы қаңтар	214

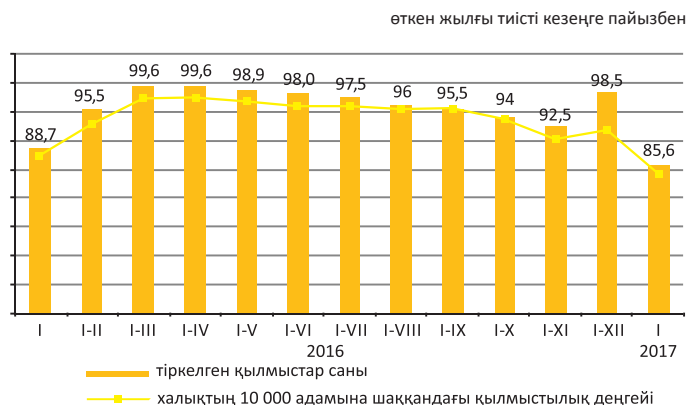

Есепті кезеңде тергелген қылмыстық құқық бұзушылықтар бойынша тұтастай республика бойынша материалдық залалдың белгіленген сомасы 2699,3 млн. теңгені құрады, оның ішінде 62,8% - экономикалық қызмет саласындағы қылмыстарға, 36,3% - меншікке қарсы қылмыстық құқық бұзушылықтарға келеді.

Республиканың құқық қорғау органдары қылмыстық құқық бұзушылықтар жасаған 8526 тұлғаны анықтады (2016 жылғы тиісті кезеңге қарағанда 8,9% көп), қылмыстық жауапкершілікке 2677 тұлға тартылған, бұл 2016 жылғы тиісті кезеңге қарағанда 16,4% аз. Анықталған қылмыстық құқық бұзушылықтар жасаған тұлғалар саны ішінен 13,9% - әйелдер (2016 жылғы тиісті кезеңде - 14,1%), 2,4% - кәмелетке толмағандар (3%), мемлекеттік функцияларды атқарушылар - 1,5% (1,2%) құрады. Бұрын қылмыс жасаған тұлғалардың үлес салмағы 26% (12,1%) құрады.

Қазақстан бойынша орташа алғанда әрбір жетінші қылмыстық құқық бұзушылықтар жасаушы қылмысты - мас күйінде, әрбір алтыншы - топ құрамында жасаған. Анықталған қылмыстық құқық бұзушылықтар жасаған тұлғалардың ең көп бөлігін жұмыссыздар құрады - 84,5% (2016 жылғы қаңтар - 84,3%).

Қылмыстардың санаттары бойынша

	2017 жылғы қаңтар	Қорытындыға пайызбен	Өткен жылғы тиісті кезеңге ретпен
Тіркелген қылмыстық құқық бұзушылықтар саны – барлығы, оқиғалар	32 509	100,0	85,6
Жеке адамға қарсы жасалған қылмыстық құқық бұзушылықтар	2 007	6,2	70,3
одан:			
кісі өлтіру	77		128,3
денсаулыққа қасақана ауыр зиян келтіру	165		93,8
денсаулыққа қасақана орташа ауыр зиян келтіру	688		69,3
Меншікке қарсы жасалған қылмыстық құқық бұзушылықтар	22 913	70,5	88,1
одан:			
бөтен адамның мүлкін ұрлау	16 769		97,6
алаяқтық	2 688		71,1
тонау	842		82,2
қарақшылық	50		59,5
бопсалаушылық	58		61,7
Қоғамдық қауіпсіздік пен қоғамдық тәртіпке қарсы жасалған қылмыстық құқық бұзушылықтар	1 770	5,5	74,4
одан: бұзақылық	1 351		69,9
Халықтың денсаулығына және адамгершілік қасиеттеріне қарсы жасалған қылмыстық құқық бұзушылықтар	1 208	3,7	110,8
одан: есірткімен байланысты қылмыстық құқық бұзушылықтар	1 101		110,5
Мемлекеттік қызмет пен мемлекеттік басқару мүддесіне қарсы жасалған сыбайлас жемқорлық және өзге де қылмыстық құқық бұзушылықтар	630	1,9	76,7
Әскери қылмыстық құқық бұзушылық	104	0,3	87,4
Көлік қылмыстық құқық бұзушылық	695	2,1	76,6
Басқалары	3 182	9,8	83,7

* 2015 жылғы 1 қаңтардан бастап жаңа Қазақстан Республикасының Қылмыстық кодексі күшіне енді (2014 жылғы 3 шілдедегі редакциясында).

3. Тұрмыс деңгейі

3.1 Халықтың табыстары

Халықтың орта есеппен жан басына шаққандағы атаулы ақшалай табыстары (бағалау)

	теңге
Халықтың орта есеппен жан басына шаққандағы атаулы ақшалай табыстары	
2016 жыл*	
I тоқсан	70 055
II тоқсан	74 713
III тоқсан	74 593
2017 жыл*	
Қаңтар	72 999

* Алдын ала деректер.

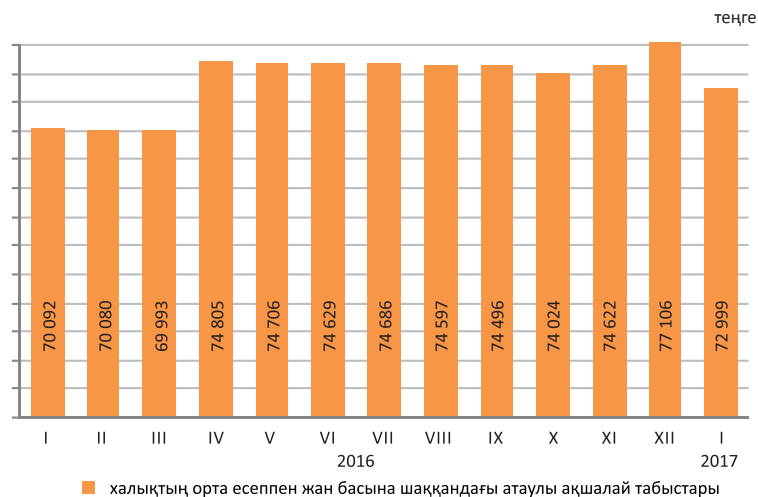

2017 жылғы қаңтарға халықтың орта есеппен жан басына шаққандағы атаулы ақшалай табыстары бағалау бойынша 72999 теңгені құрады, бұл 2016 жылғы қаңтарға қарағанда 4,1% жоғары, ал нақты ақшалай табыс көрсетілген кезеңде 3,5% төмендеді.

	өткен жылғы тиісті кезеңге пайызбен
	2017 жылғы қаңтар
Атаулы ақшалай табыстар индексі	104,1
Нақты ақшалай табыстар индексі	96,5

Ақшалай табыстардың құрылымы



3.2 Күнкөрістің ең төменгі деңгейінің шамасы

орта есеппен бір жылға, теңге	
2016 жыл	21 612
бір айға, теңге	
2016 жылғы ақпан	20 380
2017 жылғы ақпан	22 219

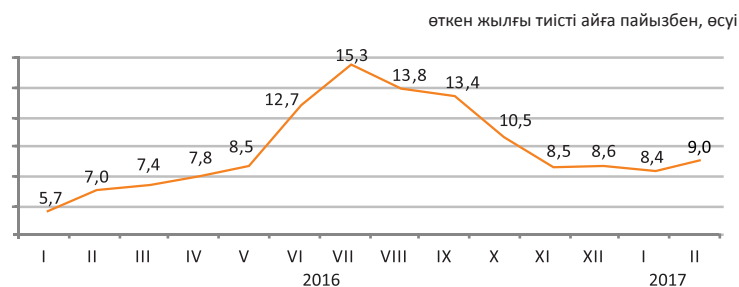

2017 жылғы ақпанда өткен аймен салыстырғанда негізгі тамақ өнімдерін тұтынудың ең төменгі нормаларынан есептелген орта есеппен халықтың жан басына шаққандағы күнкөрістің ең төменгі деңгейінің шамасы 1,8%, 2016 жылғы ақпанмен – 9%-ға жоғарылады.

	2017 жылғы ақпан, теңге	2017 жылғы ақпан		Құрылымы
		2017 жылғы қаңтарға	2016 жылғы желтоқсанға	
Күнкөрістің ең төменгі деңгейінің шамасы	22 219	101,8	103,3	100,0
оның ішінде азық-түлік тауарлары	13 331	101,8	103,3	60,0
азық-түлік емес тауарлар мен ақылы қызметтер	8 888	101,8	103,3	40,0

Азық-түлік қоржынының құрылымы



Әлеуметтік-демографиялық топтар бойынша

	Күнкөрістің ең төменгі деңгейінің шамасы, теңге			Күнкөрістің ең төменгі деңгейінің шамасымен ара салмағы, пайызбен
	барлығы	азық-түлік тауарлары	азық-түлік емес тауарлар мен ақылы қызметтер	
Орта есеппен халықтың жан басына шаққанда	22 219	13 331	8 888	100,0
балалар, 13 жасқа дейінгі	17 921	10 753	7 168	80,7
жасөспірімдер, 14-17 жастағы				
жас жігіттер	28 059	16 836	11 223	126,3
қыздар	21 502	12 901	8 601	96,8
еңбекке қабілетті халық, 18 жастан жоғары				
ерлер	26 414	15 848	10 566	118,9
әйелдер	20 970	12 582	8 388	94,4
зейнеткерлер мен қарт адамдар	20 801	12 480	8 321	93,6

4. Еңбек нарығы және еңбекақы төлеу

4.1 Жұмыспен қамтылған және жұмыссыз халық

(СК және ДСӘДМ деректері бойынша)

	Жұмыссыздық деңгейі, пайызбен	Жастар жұмыссыздығының деңгейі, пайызбен	
		15-24 ¹⁾	15-28 ²⁾
2016 жыл ³⁾			
I тоқсан	5,1	4,2	4,4
II тоқсан	5,0	4,0	4,2
III тоқсан	4,9	3,7	3,9
IV тоқсан	4,9	3,9	4,2
Ақпан (бағалау)	4,9	-	-

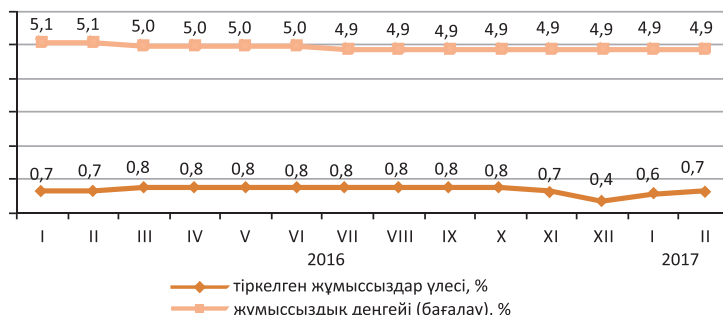

ХЕҰ әдіснамасы бойынша анықталатын жұмыссыздар саны, 2017 жылғы қаңтарда бағалау бойынша 432,1 мың адамды, жұмыссыздық деңгейі – 4,9% құрады. Жұмыссыздар ретінде жұмыспен қамту органдарында 67,2 мың адам ресми тіркелген (тіркелген жұмыссыздар үлесі – 0,7%).

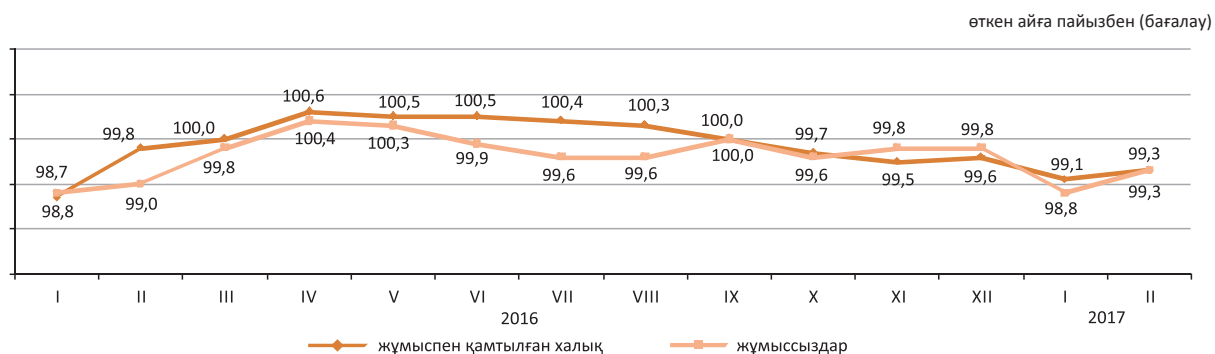

	2017 жылғы ақпан	
	мың адам	2017 жылғы қаңтарға пайызбен
Жұмыспен қамту органдарына жұмыс делдалдығымен жолыққандар саны	28,4	105,2
Жұмысқа орналастырылған азаматтар	13,0	2,5 есе
Кәсіби даярлауға немесе қайта даярлауға, біліктілігін арттыруға жіберілгендер	0,1	3,4 есе
Қоғамдық жұмыстарға қатысқандар	9,6	94,2

4.2 Еңбекақы төлеу

	Орташа айлық атаулы жалақы
2016 жылғы ақпан (бағалау)	129 540
2017 жылғы ақпан (бағалау)	137 331

2017 жылғы ақпанда бір жалдамалы қызметкердің орташа айлық атаулы жалақысы бағалау бойынша 137331 теңгені құрады.

2017 жылғы 1 қаңтардан бастап ең төменгі жалақы 24459 теңге мөлшерінде белгіленген.

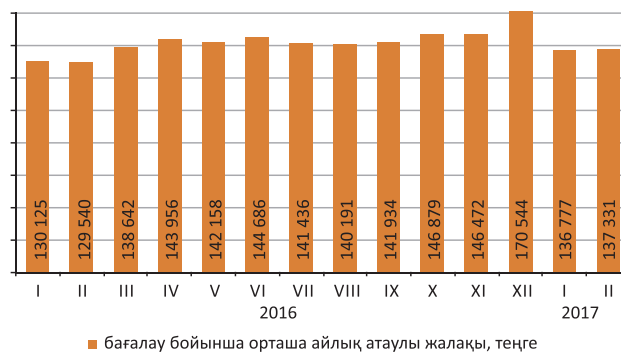

¹⁾ Халықаралық еңбек ұйымының стандарттарына сәйкес.

²⁾ «Мемлекеттік жастар саясаты туралы» Қазақстан Республикасының Заңына сәйкес.

³⁾ Іріктелі зерттеуі қорытындыларының деректері жұмыспен қамтудың жаңа стандарттары есебімен (ХЕҰ 19-ші ХСХК).

⁴⁾ Халықтың жұмыспен қамтылуына іріктелі зерттеуі қорытындыларының деректері.

5. Баға

5.1 Тұтыну бағасының индексі

кезең соңына, өткен жылғы желтоқсанға пайызбен

2016 жыл 108,5

өткен айға пайызбен

2016 жылғы ақпан 101,1

2017 жылғы ақпан 101,0

2017 жылғы ақпанда бағаның картопқа 7,6%, жаңадан жиналған көкөністерге – 6,8%, сиыр етіне – 3,8%, қой етіне – 3,6%, мал майына – 3%, бірінші сұрыпты бидай ұнынан пісірілген нанға – 2,5%, жылқы етіне – 2,2%, жаңадан жиналған жемістерге – 1,6%, тартылған етке, шошқа етіне – 1,4%-дан, сүзбеге – 1,1%, мәйекті ірімшікке – 1% өсуі, олардың жұмыртқаға 4,5%, қантқа – 2,4%, құнбағыс майына – 1,5% төмендеуі белгіленді.

Баға өсімі автомобильдерге 0,9%, тоқыма бұйымдарға, жуғыш және тазалағыш құралдарға, жеке қолданатын тауарларға – 0,7%-дан, фармацевтикалық өнімдерге – 0,6%-ды құрады. Бензин 2,1%, дизель отыны – 0,9% қымбаттады.

Баға деңгейі денсаулық сақтау қызметтеріне 1,3%, мектепке дейінгі және бастауыш білім беру қызметтеріне – 0,8%, жолаушылар көлігінің қызметтеріне – 0,6%, қоғамдық тамақтандыру қызметтеріне – 0,4% өсті.

өткен айға пайызбен, өсуі

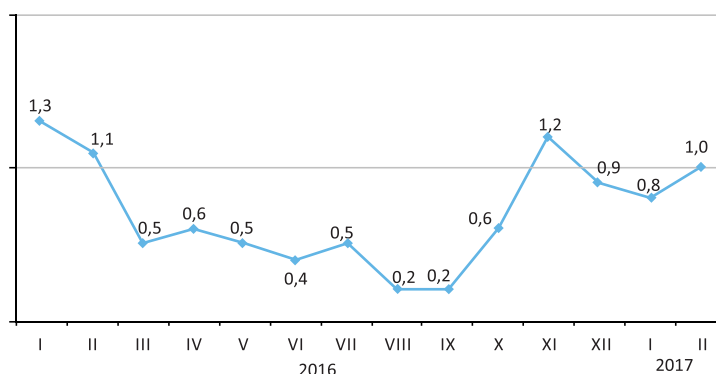

пайызбен

	2017 жылғы ақпан				2017 жылғы қаңтар-ақпан 2016 жылғы қаңтар-ақпанға
	2017 жылғы қаңтарға	2016 жылғы желтоқсанға	2016 жылғы ақпанға	2015 жылғы желтоқсанға	
Тауарлар мен қызметтер	101,0	101,8	107,8	110,4	107,8
Азық-түлік тауарлары	101,4	102,6	109,5	112,5	109,3
Азық-түлік емес тауарлар	100,6	101,3	109,0	110,9	109,1
Халыққа арналған ақылы көрсетілетін қызметтер	100,9	101,2	104,5	107,4	104,9

өткен айға пайызбен, өсуі



пайызбен

	2017 жылғы ақпан				2017 жылғы қаңтар-ақпан 2016 жылғы қаңтар-ақпанға
	2017 жылғы қаңтарға	2016 жылғы желтоқсанға	2016 жылғы ақпанға	2015 жылғы желтоқсанға	
Тұтыну бағасының индексі	101,0	101,8	107,8	110,4	107,8
Тұтыну бағасының базалық индексі	100,7	101,3	107,7	110,2	107,9
Халық топтары үшін бағалардың индексі:					
ақшалай табыстары ең аз	101,1	101,9	108,7	111,6	108,8
ақшалай табыстары ең көп	100,9	101,6	107,7	110,0	107,8

5.2 Өндіруші кәсіпорындар бағасының индексі

Өнеркәсіп өнімдеріне

кезең соңына, өткен жылғы желтоқсанға пайызбен	
2016 жыл	115,5
өткен айға пайызбен	
2016 жылғы ақпан	95,8
2017 жылғы ақпан	100,4

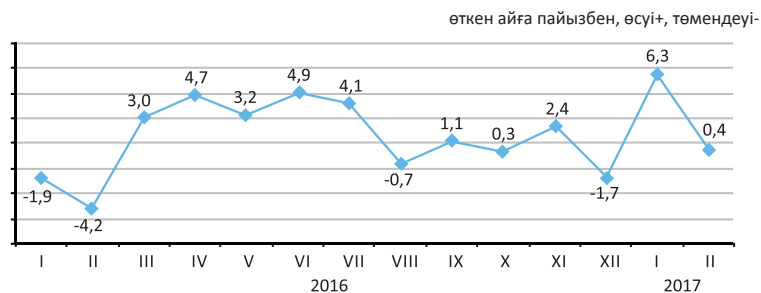

Өндірістік-техникалық мақсаттағы сатып алынған өнімдерге

кезең соңына, өткен жылғы желтоқсанға пайызбен	
2016 жыл	112,0
өткен айға пайызбен	
2016 жылғы ақпан	101,0
2017 жылғы ақпан	102,2

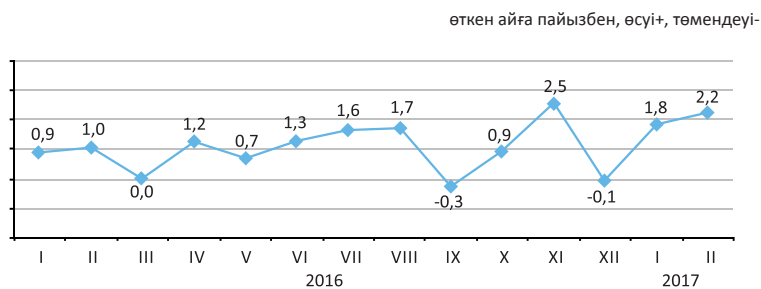

2017 жылы ақпанда өндіруші кәсіпорындар бағасының металл кендеріне - 10,6%, табиғи газға - 7,1%, сұйытылған пропан және бутанға - 2,8%, бензинге - 2,6%, дизель отынына 1,6% жоғарылады, мұнайға 1,3% төмендеді.

Бағаның қара металдар илегіне - 4,6%, асыл металдарға - 1,9%, алюминийге 1,8% жоғарылауы, олардың қорғасынға - 3%, мырышқа 2,2% төмендеуі тіркелді.

Өндірушілер бағасының шайға - 5,3%, мал етіне - 3,3%, сүт өнімдеріне - 2%, қара бидай ұнына - 0,8%, нанға 0,5% жоғарылауы, олардың қантқа - 6,2%, бидай ұнына - 2%, өсімдік майына - 1,5%, құс етіне - 1%, жармаларға 0,9% төмендеуі байқалды.

	2017 жылғы ақпан				2017 жылғы қаңтар-ақпан 2016 жылғы қаңтар-ақпанға
	2017 жылғы қаңтарға	2016 жылғы ақпанға	2016 жылғы желтоқсанға	2015 жылғы желтоқсанға	
Өнеркәсіп - барлығы	100,4	131,2	106,7	123,2	128,1
Өндірілген өнім	100,3	134,3	107,0	125,0	130,9
Өнеркәсіптік сипаттағы көрсетілетін қызметтер	101,9	106,4	104,3	108,1	105,5
Базалық индекс (мұнай мен металдар бағасының өзгеруін есепке алусыз)	101,3	116,1	104,4	116,4	114,8

Экономикалық қызмет түрлері бойынша

	пайызбен							
	2017 жылғы ақпан							
	2017 жылғы қаңтарға		2016 жылғы ақпанға		2016 жылғы желтоқсанға		2015 жылғы желтоқсанға	
	өнеркәсіп өнімдеріне	сатып алынған өнімдерге	өнеркәсіп өнімдеріне	сатып алынған өнімдерге	өнеркәсіп өнімдеріне	сатып алынған өнімдерге	өнеркәсіп өнімдеріне	сатып алынған өнімдерге
Кен өндіру өнеркәсібі және карьерлерді қазу	100,2	101,5	147,0	110,4	111,5	102,7	127,3	111,5
Өңдеу өнеркәсібі	100,7	102,3	116,7	116,0	101,6	104,1	121,5	118,5
Электрмен жабдықтау, газ, бу беру және ауа баптау	100,8	102,4	105,0	110,7	102,6	104,4	110,8	112,9
Сүмен жабдықтау; кәріз жүйесі, қалдықтардың жиналуын және таратылуын бақылау	100,5	...	106,1	...	103,1	...	109,2	...

Энергия ресурстарының түрлері бойынша

	2017 жылғы ақпан				2017 жылғы қаңтар- ақпан 2016 жылғы қаңтар-ақпанға
	2017 жылғы қаңтарға	2016 жылғы ақпанға	2016 жылғы желтоқсанға	2015 жылғы желтоқсанға	
Энергия ресурстары, барлығы	99,2	146,6	110,3	126,7	140,6
Шикізат ресурстары	98,9	154,0	112,3	128,8	146,5
Мұнай өнімдері	101,4	122,2	100,9	126,4	121,1
Электр энергиясы	100,4	103,8	100,8	109,7	105,2

5.3 Ауыл шаруашылығындағы баға индексі

Ауыл шаруашылығы өніміне

кезең соңына, өткен жылғы желтоқсанға пайызбен

2016 жыл 107,5

өткен айға пайызбен

2016 жылғы ақпан 101,4

2017 жылғы ақпан 100,2

2017 жылғы ақпанда өткен аймен салыстырғанда баға қатты бидайға 0,9%, сұлыға - 0,3%, жұмсақ бидайға - 0,2% өсті.

Көкөніс өнімі 0,4% қымбаттады. Баға картопқа 2,7%, асханалық сәбізге - 2%, қырыққабатқа - 0,6%, асханалық қызылшаға - 0,5%, басты пиязға - 0,1% өсті. Соя бұршақтары 1,7%, күнбағыс тұқымдары - 0,5% қымбаттады.

Ірі қара мал еті 1,1%, қой еті - 0,6%, жылқы еті - 0,5%, шошқа еті - 0,3% қымбаттады, құс еті 3,1% арзандады. Баға шикі сүтке 2,6% өсті, тауық жұмыртқасына - 5,3%, балға - 1,5% төмендеді.

өткен айға пайызбен, өсуі +, төмендеуі -

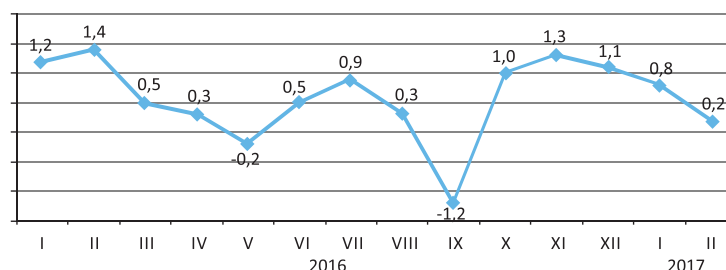

пайызбен

	2017 жылғы ақпан				2017 жылғы қаңтар-ақпан 2016 жылғы қаңтар-ақпанға
	2017 жылғы қаңтарға	2016 жылғы желтоқсанға	2016 жылғы ақпанға	2015 жылғы желтоқсанға	
Ауыл шаруашылығы өнімі	100,2	101,0	105,8	108,6	106,4
Өсімдік шаруашылығы өнімі	100,5	101,3	104,5	107,5	105,1
Мал шаруашылығы өнімі	99,6	100,4	107,4	109,8	108,2

өткен айға пайызбен, өсуі +, төмендеуі -

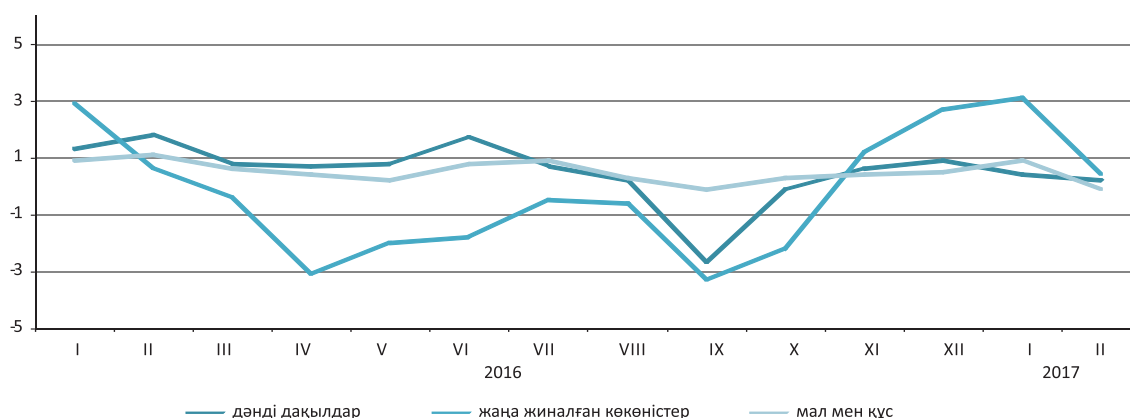

Ауыл шаруашылығы өнімдерінің түрлері бойынша

пайызбен

	2017 жылғы ақпан				2017 жылғы қаңтар-ақпан 2016 жылғы қаңтар-ақпанға
	2017 жылғы қаңтарға	2016 жылғы желтоқсанға	2016 жылғы ақпанға	2015 жылғы желтоқсанға	
Бидай	100,2	100,7	105,3	109,1	106,3
Арпа	100,0	100,6	102,9	105,3	103,6
Сұлы	100,3	100,3	101,4	102,4	101,4
Қарақұмық	100,0	100,0	119,2	126,5	119,8
Картоп	102,7	104,6	102,4	102,2	101,0
Ірі қара мал	101,1	101,6	105,4	107,5	105,5
Жылқы	100,5	100,8	102,3	102,7	102,4
Қой	100,6	102,4	103,3	104,2	103,3
Шошқа	100,3	99,6	104,4	107,2	104,7
Құс	96,9	98,7	107,9	111,3	110,1
Шикі сүт	102,6	103,7	112,5	114,5	111,4
Жұмыртқа	94,7	94,6	108,2	112,6	112,3

5.4 Құрылыстағы баға индексі

кезең соңына, өткен жылғы желтоқсанға пайызбен

2016 жыл 104,7

өткен айға пайызбен

2016 жылғы ақпан 100,3

2017 жылғы ақпан 100,6

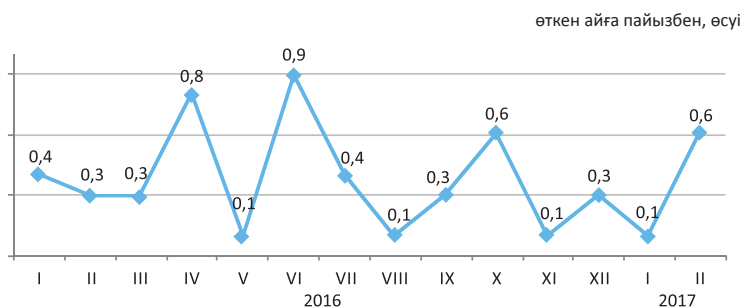

2017 жылғы ақпанда өткен аймен салыстырғанда құрылыс ұйымдарының ғаныш картонды сатып алу бағасы 0,9%, құбырларды – 0,8%, құмды және жайма болатты – 0,4%-дан, шағылды – 0,3% өсті.

Бояулар мен эмальдар 1,9%, табақты шыны – 0,6%, сымдар мен кабельдер – 0,5% арзандады.

	2017 жылғы ақпан				2017 жылғы қаңтар-ақпан
	2017 жылғы қаңтарға	2016 жылғы желтоқсанға	2016 жылғы ақпанға	2015 жылғы желтоқсанға	
Құрылыстағы баға индексі	100,6	100,7	104,6	105,4	104,5
Құрылыс-монтаж жұмыстары	100,8	100,8	104,6	105,4	104,4
Машиналар мен жабдықтарға	100,1	100,0	103,1	103,4	103,1
Өзге де жұмыстар мен шығындарға	100,4	101,0	106,3	106,9	106,3

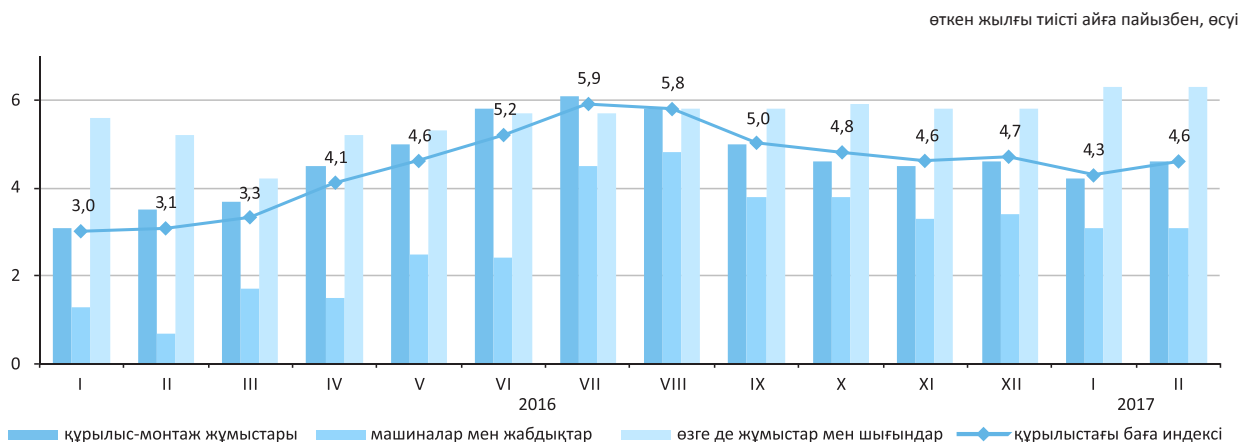

Сатып алынған құрылыс материалдары бағасының индексі

	2017 жылғы ақпан				2017 жылғы қаңтар-ақпан
	2017 жылғы қаңтарға	2016 жылғы желтоқсанға	2016 жылғы ақпанға	2015 жылғы желтоқсанға	
Кен өндіру өнеркәсібінің өнімдері	100,3	100,3	102,9	103,7	102,7
Сүрек және ағаштан жасалған бұйымдар	101,1	101,1	103,0	103,2	102,5
Бояулар, лактар және ұқсас бояғыштар	98,5	100,4	105,2	106,2	106,2
Қыш тақтайшалар және тақталар	99,4	99,3	102,4	104,4	102,8
Бетоннан жасалған құрылыстық мақсаттағы бұйымдар	100,0	100,0	101,7	101,7	101,7
Бетондар мен ерітінділер	100,0	100,5	100,0	100,0	100,0
Негізгі қара металдар	100,2	100,2	105,3	104,3	105,2
Құрама құрылыс металл конструкциялары	100,0	100,0	115,5	115,5	115,5

5.5 Тұрғын үй нарығындағы баға

Жаңа тұрғын үйлерді сату бағасының өзгеруі

кезең соңына, өткен жылғы желтоқсанға пайызбен	
2016 жыл	96,4
өткен айға пайызбен	
2016 жылғы ақпан	99,8
2017 жылғы ақпан	99,6

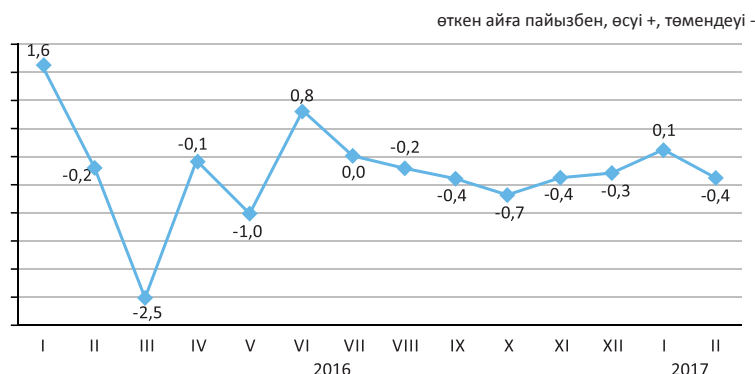

Абаттандырылған тұрғын үйлерді алып сату бағасының өзгеруі

кезең соңына, өткен жылғы желтоқсанға пайызбен	
2016 жыл	99,3
өткен айға пайызбен	
2016 жылғы ақпан	99,6
2017 жылғы ақпан	100,0

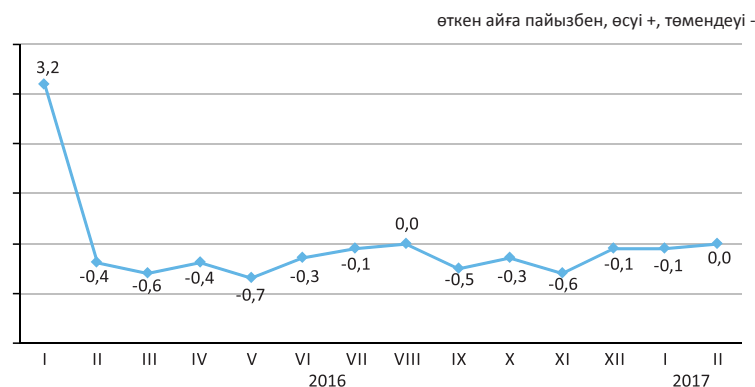

Абаттандырылған тұрғын үйді жалға алу төлемінің өзгеруі

кезең соңына, өткен жылғы желтоқсанға пайызбен	
2016 жыл	99,8
өткен айға пайызбен	
2016 жылғы ақпан	100,2
2017 жылғы ақпан	100,4

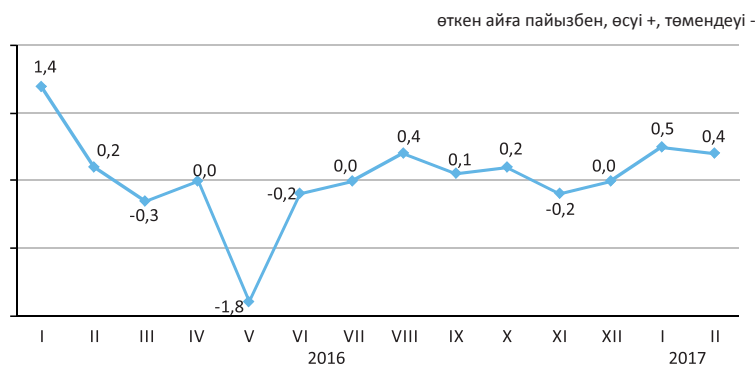

2017 жылғы ақпанда республика бойынша орта есеппен жаңа тұрғын үйлерді сату бағалары 0,4% төмендеді, ал абаттандырылған тұрғын үйлерді алып сату – өзгеріссіз қалды. Абаттандырылған тұрғын үйді жалға алу төлемі 0,4% жоғарылады.

	1 шаршы метрінің бағасы, теңге	2017 жылғы ақпан				2017 жылғы қаңтар-ақпан 2016 жылғы қаңтар-ақпанға
		2017 жылғы қаңтарға	2016 жылғы желтоқсанға	2016 жылғы ақпанға	2015 жылғы желтоқсанға	
Жаңа тұрғын үйлерді сату	248 243*	-0,4	-0,3	-5,2	-3,9	-5,1
Абаттандырылған тұрғын үйлерді алып сату	188 471	0,0	-0,1	-3,5	-0,8	-3,7
Абаттандырылған тұрғын үйді жалға алу төлемі	1 292	0,4	0,9	-0,9	0,7	-1,0

* Бастапқы, таза әрленген пәтерлердің жалпы ауданының бір шаршы метрінің бағасы.

5.6 Көтерме саудада сату бағасының индексі

кезең соңына, өткен жылғы желтоқсанға пайызбен	
2016 жыл	111,8
өткен айға пайызбен	
2016 жылғы ақпан	101,4
2017 жылғы ақпан	100,2

Ағымдағы жылғы ақпанда көтерме саудада сату бағасының мазутқа – 6,9%, сұйытылған пропан және бутанға – 6%, шикі мұнай мен бензинге 0,7%-дан жоғарылауы, олардың дизельдік отынға 0,4% төмендеуі белгіленді.

Қой еті – 6,1%, көкөністер – 5,6%, картоп – 3,5%, алкогольді сусындар – 1,1%, сүт өнімдері 0,6% қымбаттады, жұмыртқа – 2,5%, өсімдік майы 1,4% арзандады.

өткен айға пайызбен, өсуі +, төмендеуі –

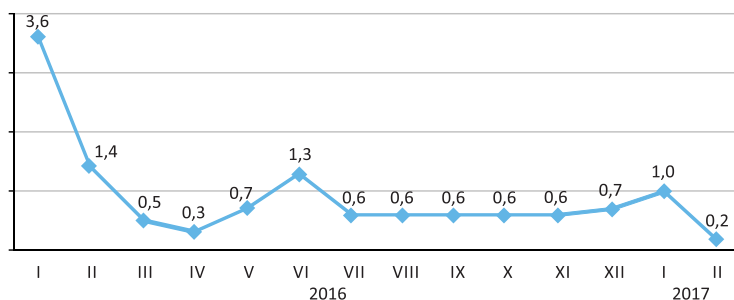

	2017 жылғы ақпан				пайызбен
	2017 жылғы қаңтарға	2016 жылғы ақпанға	2016 жылғы желтоқсанға	2015 жылғы желтоқсанға	2017 жылғы қаңтар-ақпан 2016 жылғы қаңтар-ақпанға
Тауарлар мен өнімдер - барлығы	100,2	107,7	101,2	113,2	108,4
Тұтыну тауарлары	100,0	105,7	101,3	112,5	106,6
Аралық тұтыну өнімі	100,4	116,0	100,8	116,8	115,7
Өндіріс құралдары	100,7	103,6	101,7	108,0	104,1

Түпкілікті мақсат бойынша жіктелген тауарлар

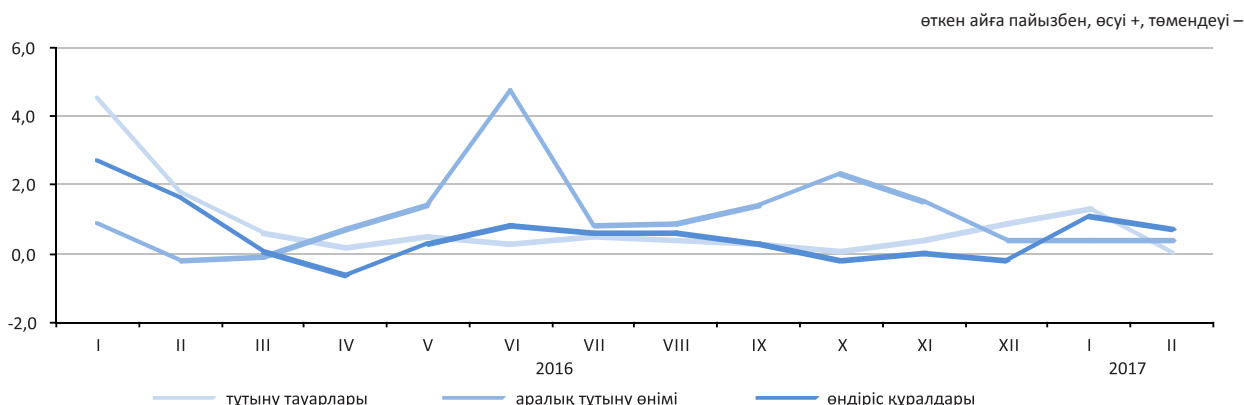

Негізгі топтар бойынша

	2017 жылғы ақпан				пайызбен
	2017 жылғы қаңтарға	2016 жылғы ақпанға	2016 жылғы желтоқсанға	2015 жылғы желтоқсанға	2017 жылғы қаңтар-ақпан 2016 жылғы қаңтар-ақпанға
Жаңа піскен жемістер мен көкөністер	102,3	109,4	103,0	118,9	110,2
Ет және ет өнімдері	100,5	107,5	101,0	108,4	107,4
Сүт өнімдері, жұмыртқа, май мен тоң май	100,2	107,4	101,4	113,1	108,5
Қант, шоколад, кондитерлік өнімдер	99,9	105,2	100,4	113,1	108,8
Кофе, шай, какао және дәмдеуіштер	100,1	104,2	100,6	109,9	105,7
Автомобильдерге арналған бөлшектер және керек-жарақтар	100,5	104,3	100,6	105,7	104,3
Ыдыстар мен тазалағыш құралдар	100,2	105,6	100,7	108,2	105,7
Фармацевтикалық және медициналық тауарлар	99,7	103,5	100,0	112,3	104,6
Қатты, сұйық және газ тәрізді отын	100,4	125,3	101,3	122,6	123,9
Химиялық тауарлар	100,2	107,8	100,5	112,2	109,0
Шиналар	100,3	107,0	103,1	111,1	106,9

5.7 Заңды тұлғаларға көрсетілген жүк көлігі және почталық, курьерлік және байланыс қызметтеріне тарифтердің индексі

Жүк көлігі қызметтеріне

кезең соңына, өткен жылғы желтоқсанға пайызбен	
2016 жыл	104,6
өткен айға пайызбен	
2016 жылғы ақпан	100,8
2017 жылғы ақпан	99,3

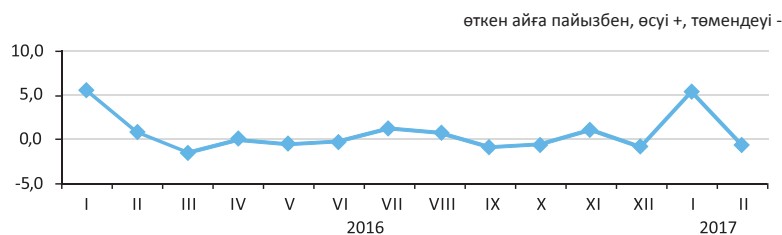

2017 жылғы ақпанда өткен аймен салыстырғанда құбыр көлігі қызметтеріне тарифтер 0,9%, теміржол - 0,5% төмендеді, ал автомобиль көлігі қызметтеріне тарифтер 0,2% жоғарылады.

Әуе және ішкі су көліктерінің қызметтеріне тарифтер өзгеріссіз қалды.

	2017 жылғы ақпан				2017 жылғы қаңтар-ақпан 2016 жылғы қаңтар-ақпанға
	2017 жылғы қаңтарға	2016 жылғы ақпанға	2016 жылғы желтоқсанға	2015 жылғы желтоқсанға	
Жүк көлігі	99,3	104,7	102,9	109,5	103,7
Автомобиль	100,2	100,8	101,3	102,4	101,6
Теміржол	99,5	99,8	99,5	103,6	100,0
Әуе	100,0	99,0	98,2	121,1	100,5
Құбыр	99,1	109,1	105,2	115,2	106,3
Ішкі су	100,0	100,0	100,0	100,0	100,0

Почталық және курьерлік қызметтерге

кезең соңына, өткен жылғы желтоқсанға пайызбен	
2016 жыл	109,8
өткен айға пайызбен	
2016 жылғы ақпан	100,1
2017 жылғы ақпан	100,0

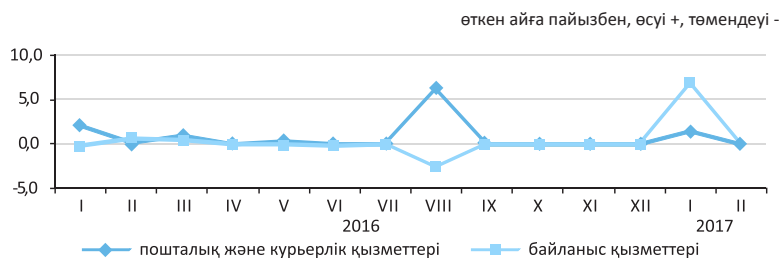

Байланыс қызметтеріне

кезең соңына, өткен жылғы желтоқсанға пайызбен	
2016 жыл	98,0
өткен айға пайызбен	
2016 жылғы ақпан	100,6
2017 жылғы ақпан	100,0

Почталық, курьерлік және байланыс қызметтерінің түрлері бойынша

	2017 жылғы ақпан				2017 жылғы қаңтар-ақпан 2016 жылғы қаңтар-ақпанға
	2017 жылғы қаңтарға	2016 жылғы желтоқсанға	2016 жылғы ақпанға	2015 жылғы желтоқсанға	
Почталық және курьерлік қызметтері	100,0	101,4	108,9	111,4	109,0
Почталық қызметтері	100,0	101,8	121,9	124,4	121,9
Курьерлік қызметтері	100,0	101,1	101,3	103,6	101,4
Байланыс қызметтері	100,0	106,8	104,3	104,6	104,6
Жергілікті телефон байланысы	100,0	100,0	100,1	100,1	100,1
Қалааралық телефон байланысы	100,0	99,9	92,0	92,1	92,0
Сымды желілер арқылы Интернетке қатынауды ұсыну бойынша қызметтері	99,8	99,8	94,3	95,1	94,8
Жедел әрекетті байланыс қызметтері	100,0	100,0	100,2	99,1	100,4
Сымсыз желілер арқылы Интернетке қатынауды ұсыну бойынша қызметтер	100,0	100,0	96,5	96,3	96,4
Өзге де телекоммуникациялық қызметтер	100,0	113,5	113,3	114,3	113,8

5.8 Сыртқы сауда бағасының индексі*

Экспорттық жеткізілімдер

кезең соңына, өткен жылғы желтоқсанға пайызбен	
2016 жыл	109,4
өткен айға пайызбен	
2016 жылғы қаңтар.....	98,2
2017 жылғы қаңтар.....	108,6

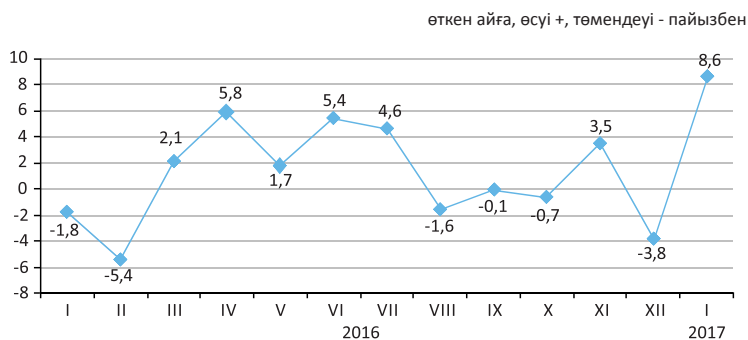

Импорттық түсімдер

кезең соңына, өткен жылғы желтоқсанға пайызбен	
2016 жыл.....	116,4
өткен айға пайызбен	
2016 жылғы қаңтар.....	104,5
2017 жылғы қаңтар.....	100,8

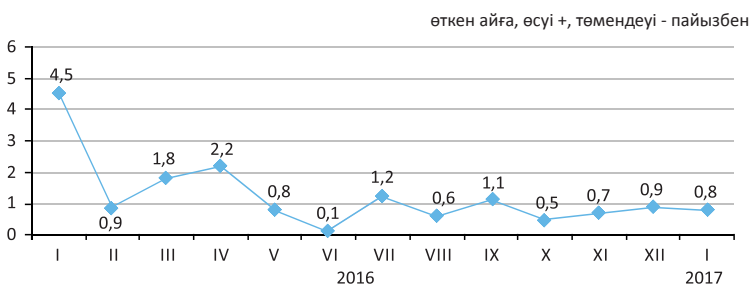

2017 жылғы қаңтарда экспорттық жеткізілімдер бағасының мұнайға – 12,4%, көмірге – 12,1%, феррокорытпаларға – 10,9%, мырышқа 4,2% жоғарылауы, олардың бидайға – 2,5%, алюминийге 1,7% төмендеуі тіркелді. Импортталатын өнімдерден шиналар – 5,6%, пластмассалар – 3,3%, сүт өнімдері – 2,2%, құс еті және балық 1,2%-дан қымбаттады, көкөністер – 5,7%, жемістер мен жаңғақтар 3,2% арзандады.

	пайызбен		
	2017 жылғы қаңтар		
	2016 жылғы желтоқсанға	2016 жылғы қаңтарға	2015 жылғы желтоқсанға
Экспорт - барлығы	108,6	120,9	118,7
Шикізат	113,3	126,9	121,2
Жартылай дайын өнімдер	100,5	111,7	117,0
Дайын өнімдер	100,4	103,9	111,3
Импорт - барлығы	100,8	112,2	117,3
Шикізат	100,9	111,4	115,5
Жартылай дайын өнімдер	101,2	111,1	115,4
Дайын өнімдер	100,7	112,5	117,8

Өнімдердің топтары бойынша

	пайызбен			
	Экспорттық жеткізілімдер		Импорттық түсімдер	
	2017 жылғы қаңтар		2017 жылғы қаңтар	
	2016 жылғы желтоқсанға	2016 жылғы қаңтарға	2016 жылғы желтоқсанға	2016 жылғы қаңтарға
Сүт өнімдері, құс жұмыртқасы	105,4	112,5	102,2	109,2
Дәнді дақылдар	97,5	94,1	101,4	103,1
Қант және қанттан жасалған кондитерлік өнімдер	102,3	124,9	100,9	117,4
Алкогольді ішімдіктер және алкогольсіз сусындар	102,3	102,8	102,2	140,6
Минералды өнімдер	114,0	128,3	101,8	110,2
Қара және түсті металдар	103,5	132,3	101,0	112,9
Химия өнеркәсібі өнімдері	96,9	86,5	102,2	111,3
Пластмасса және одан жасалған бұйымдар	101,2	108,2	103,3	115,9
Тоқыма және тоқыма бұйымдар	101,4	107,3	100,2	114,1

* 2016 жылғы қаңтардан бастап экспорттық жеткізілімдер, импорттық түсімдер бағасының индексі теңгемен (өткен жылдары АҚШ долларымен) көрсетілген сыртқы сауда мәмілелері бағасының өзгерісін сипаттайды.

5.9 Коммерциялық жылжымайтын мүлікті жалға беру бағасының индексі

кезең соңына, өткен жылғы желтоқсанға пайызбен

2016 жыл 101,0

өткен айға пайызбен

2016 жылғы қаңтар 100,7

2017 жылғы қаңтар 100,1

өткен айға пайызбен, өсуі+, төмендеуі-

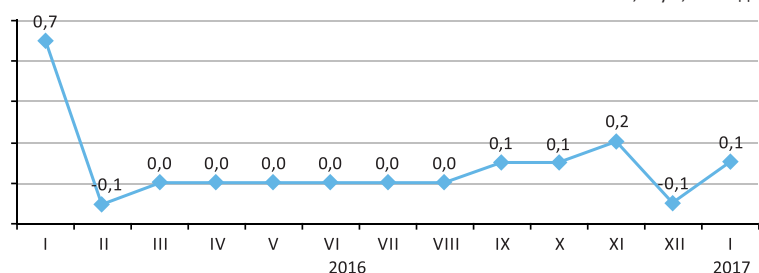

пайызбен

2017 жылғы қаңтарда өткен аймен салыстырғанда қойма орын-жайларын жалға беру бағасы 0,7%, әкімшілік-кеңсеге арналған үй-жайларды – 0,2%, сауда орындарын және өндірістік орын-жайларды – 0,1%-дан өсті.

Мейрамханалар мен қоғамдық тамақтандыру пункттерін жалға беру 0,8%, тұрмыстық қызмет көрсететін пункттер, сервистерді – 0,1% арзандады.

	2017 жылғы қаңтар		
	2016 жылғы желтоқсанға	2016 жылғы қаңтарға	2015 жылғы желтоқсанға
Коммерциялық жылжымайтын мүлікті жалға беру	100,1	100,4	101,1
Әкімшілік-кеңсеге арналған жайлар	100,2	100,5	101,2
Сауда жайлары	100,1	100,5	101,4
Мейрамханалар және қоғамдық тамақтандыру пункттері	99,2	100,1	100,7
Тұрмыстық қызмет көрсететін пункттер, сервистер	99,9	99,0	99,2
Қойма жайлары	100,7	101,0	101,7
Өндірістік жайлар	100,1	101,4	101,6
Паркингтер	100,0	94,9	94,9
Коммерциялық жылжымайтын мүліктің өзге де түрлері	99,7	98,5	101,2

өткен жылғы тиісті айға пайызбен, өсуі+, төмендеуі

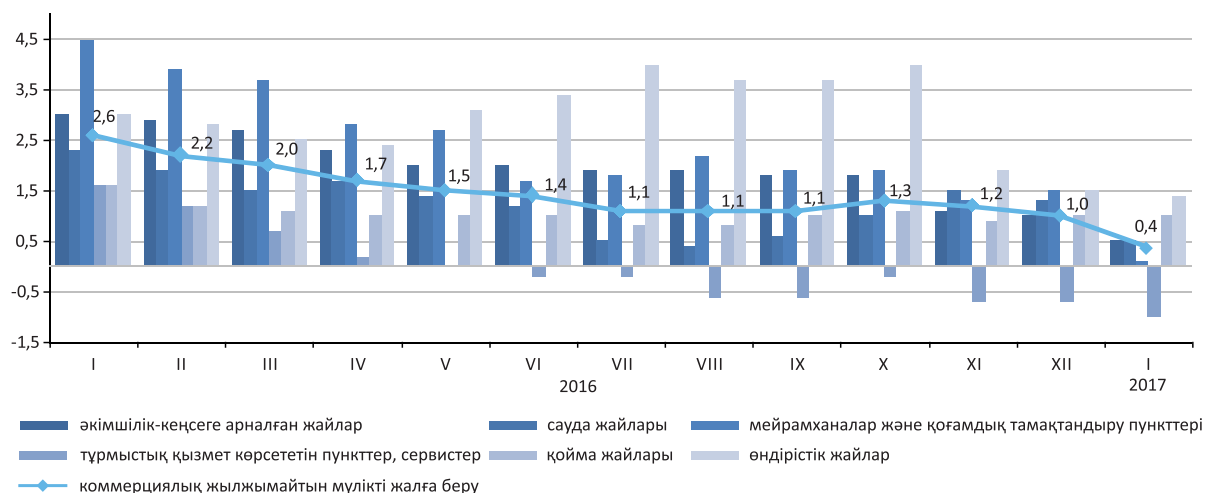

6. Ұлттық экономика

6.1 Қысқа мерзімді экономикалық индикатор

өткен жылғы тиісті айға пайызбен		
	2016	2017
Қаңтар	98,5	103,8
Ақпан	100,3	103,7
Наурыз	99,1	
Сәуір	98,3	
Мамыр	98,2	
Маусым	100,3	
Шілде	100,6	
Тамыз	100,2	
Қыркүйек	102,3	
Қазан	101,9	
Қараша	102,7	
Желтоқсан	105,0	

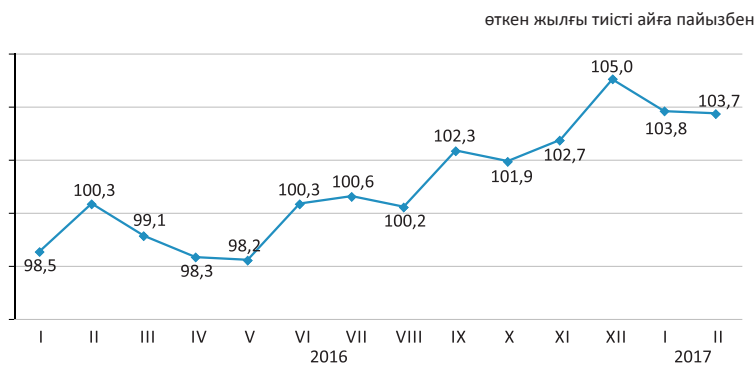

өткен жылғы тиісті кезеңге пайызбен		
	2016	2017
Қаңтар	98,5	103,8
Қаңтар-ақпан	99,5	103,7
Қаңтар-наурыз	99,4	
Қаңтар-сәуір	99,1	
Қаңтар-мамыр	99,0	
Қаңтар-маусым	99,3	
Қаңтар-шілде	99,5	
Қаңтар-тамыз	99,5	
Қаңтар-қыркүйек	100,0	
Қаңтар-қазан	100,2	
Қаңтар-қараша	100,5	
Қаңтар-желтоқсан	100,8	

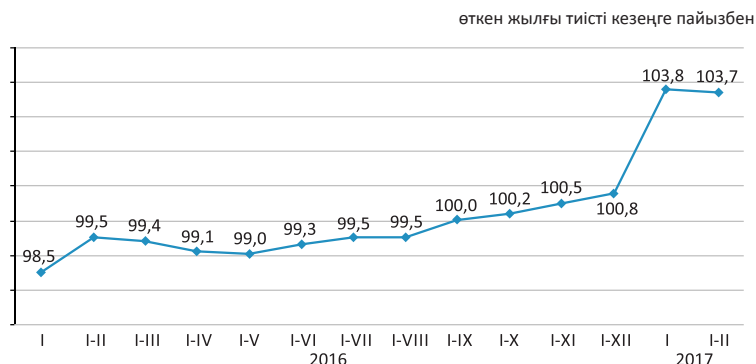

Қысқа мерзімді экономикалық индикатор – экономиканың даму тенденцияларын сипаттайтын көрсеткіш. Оны есептеу жедел есептеуді қамтамасыз ету мақсатында жүзеге асырылады және ауыл шаруашылығы, өнеркәсіп, құрылыс, сауда, көлік және байланыс сияқты негізгі салалар бойынша шығарылым индекстерінің өзгеруіне негізделеді. Аталған салалардың ЖІӨ көлеміндегі үлесі 60%-дан аса құрайды.

6.2 Жалпы ішкі өнім

нақты көлем индексі, өткен жылғы тиісті кезеңге пайызбен

2007 жыл	108,9
2008 жыл	103,3
2009 жыл	101,2
2010 жыл	107,3
2011 жыл	107,4
2012 жыл	104,8
2013 жыл	106,0
2014 жыл	104,2
2015 жыл	101,2
2016 жылғы қаңтар-желтоқсан	101,0

өткен жылғы тиісті кезеңге пайызбен

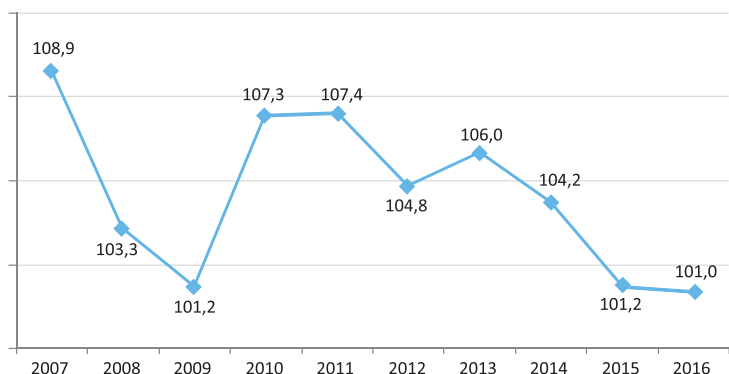

Тауарлар мен қызметтер өндірісі

Жедел деректер бойынша 2016 жылғы қаңтар-желтоқсанға ЖІӨ-нің құрылымында тауарлар өндірісі 36%, қызметтер өндірісі 57,9% құрады. ЖІӨ-нің өндірісінде негізгі үлесті – 25,5% өнеркәсіп және 16,9% – көтерме және бөлшек сауда; автомобильдерді және мотоциклдерді жөндеу алып отыр.

өткен жылғы тиісті кезеңге пайызбен

	2016 жылғы қаңтар-желтоқсан		
	жалпы қосылған құн, млн. теңге	нақты көлем индексі	дефлятор
Тауарлар өндірісі	16 472 474,7	101,3	111,8
Қызметтер өндірісі	26 482 617,0	100,8	108,4

Экономикалық қызмет түрлері бойынша ЖІӨ

өткен жылғы тиісті кезеңге пайызбен

	Жалпы қосылған құн, млн. теңге	Нақты көлем индексі	Дефлятор	ЖІӨ құрылымы, қорытындыға пайызбен
Жалпы ішкі өнім	45 732 108,0	101,0	110,8	100,0
Ауыл, орман және балық шаруашылығы	2 073 584,3	105,5	102,1	4,5
Өнеркәсіп	11 647 268,0	98,9	115,8	25,5
Құрылыс	2 751 622,4	107,9	104,2	6,0
Көтерме және бөлшек сауда; автомобильдерді және мотоциклдерді жөндеу	7 736 454,0	98,6	112,2	16,9
Көлік және қоймалау	3 626 090,6	103,7	99,3	7,9
Тұру және тамақтану бойынша қызметтер	505 456,9	100,5	119,7	1,1
Ақпарат және байланыс	768 123,5	98,0	73,1	1,7
Қаржы және сақтандыру қызметі	1 639 659,3	100,9	113,6	3,6
Жылжымайтын мүлікпен жасалатын операциялар	4 054 525,3	102,3	107,5	8,9
Кәсіби, ғылыми және техникалық қызмет	2 102 239,6	100,5	112,2	4,6
Әкімшілік және қосалқы қызмет көрсету саласындағы қызмет	1 010 666,7	102,0	117,1	2,2
Мемлекеттік басқару және қорғаныс; міндетті әлеуметтік қамтамасыз ету	878 345,7	101,3	107,1	1,9
Білім беру	1 385 280,1	101,5	114,0	3,0
Денсаулық сақтау және әлеуметтік қызметтер	856 540,9	101,9	115,1	1,9
Өнер, ойын-сауық және демалыс	365 998,2	100,9	110,2	0,8
Өзге де қызметтер түрлерін ұсыну	1 517 787,8	101,2	114,3	3,3
Үй қызметшісін жалдайтын және өзі тұтыну үшін тауарлар мен қызметтер өндіретін үй шаруашылықтары қызметі	35 448,4	100,0	114,7	0,1
Жалпы қосылған құн	42 955 091,7	101,0	109,7	93,9
Өнімдерге салынатын салықтар	2 777 016,3	100,2	132,0	6,1

Табыстар әдісімен есептелген жалпы ішкі өнім

млрд. теңге

2014 жылғы қаңтар-наурыз.....	7 933,8
2014 жылғы қаңтар-маусым.....	16 483,0
2014 жылғы қаңтар-қыркүйек.....	27 041,0
2014 жыл.....	39 675,8
2015 жылғы қаңтар-наурыз.....	8 267,5
2015 жылғы қаңтар-маусым.....	16 804,4
2015 жылғы қаңтар-қыркүйек.....	27 436,5
2015 жыл.....	40 884,1
2016 жылғы қаңтар-наурыз.....	9 309,1
2016 жылғы қаңтар-маусым.....	19 357,1
2016 жылғы қаңтар-қыркүйек.....	31 355,1

Есепті деректер бойынша 2016 жылғы қаңтар-қыркүйектегі табыстардың құралуы құрылымында тауарлар өндірісі мен қызметтер өндірісіндегі еңбек ақы төлеу үлесі сәйкесінше 27,4% және 37,1% құрады, өндіріске салынатын басқа да салықтар үлесі тауарлар өндірісінде 3,4%, қызметтер өндірісінде 0,8% құрады, сәйкесінше жалпы пайда/жалпы аралас табыс үлесі 69,2% және 62,1% құрады.

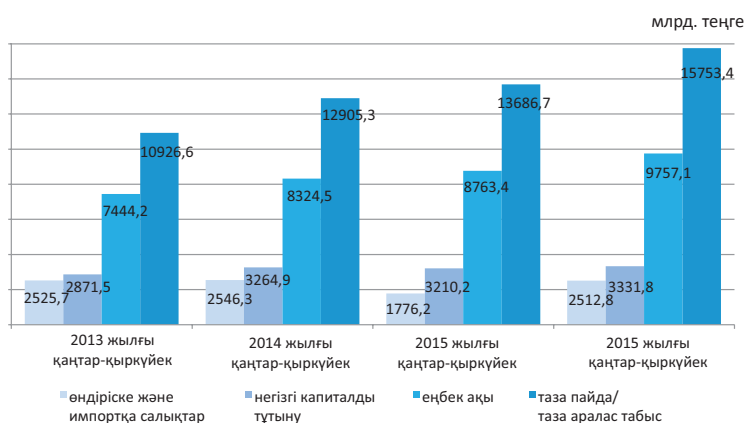

қорытындыға пайызбен

	2015 жылғы қаңтар-қыркүйек	2016 жылғы қаңтар-қыркүйек
Жалпы ішкі өнім	100,0	100,0
Еңбек ақы	31,9	31,1
Өндіріске және импортқа салынатын салықтар	6,5	8,0
өндіріске салынатын басқа да салықтар	1,2	1,7
Жалпы пайда/жалпы аралас табыс	61,6	60,9

2016 жылғы қаңтар-қыркүйектегі экономикалық қызмет түрлері бойынша бастапқы табыстардың салалық құрылымы

пайызбен

	Жалпы қосылған құн	Оның ішінде		
		еңбекақы	өндіріске басқа да салықтар	жалпы пайда/жалпы аралас табыс
Ауыл, орман және балық шаруашылығы	100,0	23,6	0,1	76,3
Өнеркәсіп	100,0	24,8	4,5	70,7
Кен өндіру өнеркәсібі және карьерлерді қазу	100,0	17,8	7,1	75,1
Өңдеу өнеркәсібі	100,0	29,4	1,9	68,7
Электрмен жабдықтау, газ, бу беру және ауа баптау	100,0	43,9	2,5	53,6
Сумен жабдықтау; кәріз жүйесі, қалдықтардың жиналуын және таратылуын бақылау	100,0	56,7	3,3	40,0
Құрылыс	100,0	42,1	0,5	57,4
Көтерме және бөлшек сауда; автомобильдерді және мотоциклдерді жөндеу	100,0	31,1	0,4	68,5
Көлік және қоймалау	100,0	38,0	1,9	60,1
Тұру және тамақтану бойынша қызметтер	100,0	39,3	0,8	59,9
Ақпарат және байланыс	100,0	46,6	2,1	51,3
Қаржы және сақтандыру қызметі	100,0	28,5	1,2	70,3
Жылжымайтын мүлікпен жасалатын операциялар	100,0	9,0	0,8	90,2
Кәсіби, ғылыми және техникалық қызмет	100,0	54,0	1,0	45,0
Әкімшілік және қосалқы қызмет көрсету саласындағы қызмет	100,0	55,2	1,1	43,7
Мемлекеттік басқару және қорғаныс; міндетті әлеуметтік қамтамасыз ету	100,0	65,0	0,1	34,9
Білім беру	100,0	78,6	0,2	21,2
Денсаулық сақтау және әлеуметтік қызметтер	100,0	58,0	0,2	41,8
Өнер, ойын-сауық және демалыс	100,0	58,0	0,4	41,6
Өзге де қызметтер түрлерін ұсыну	100,0	21,8	0,1	78,1
Үй қызметшісін жалдайтын және өзі тұтыну үшін тауарлар мен қызметтер өндіретін үй шаруашылықтары қызметі	100,0	45,1	0,3	54,6
Салалар бойынша жиыны	100,0	33,2	1,8	65,0

Түпкілікті тұтыну әдісімен есептелген жалпы ішкі өнім

Түпкілікті тұтынуға шығыстар,
өткен жылғы тиісті кезеңге пайызбен

2015 жылғы қаңтар-наурыз.....	107,1
2015 жылғы қаңтар-маусым.....	104,7
2015 жылғы қаңтар-қыркүйек.....	102,4
2015 жыл.....	101,9
2016 жылғы қаңтар-наурыз.....	101,7
2016 жылғы қаңтар- маусым.....	101,6
2016 жылғы қаңтар-қыркүйек.....	101,4

өткен жылғы тиісті кезеңге пайызбен

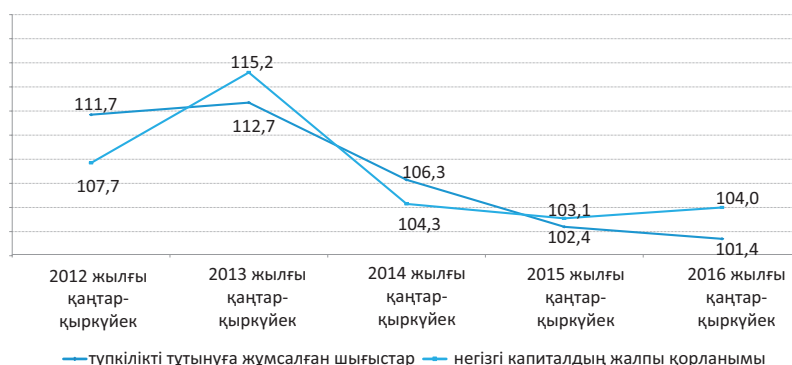

2016 жылғы қаңтар-қыркүйектегі түпкілікті тұтыну әдісімен есептелген жалпы ішкі өнім 29857445,9 млн. теңгені құрады. Өткен жылғы тиісті кезеңмен салыстырғанда нақты есептеуде түпкілікті тұтыну шығыстарының компоненттері бойынша өсім байқалады: үй шаруашылықтары – 1%, мемлекеттік басқару – 2,7%, ал үй шаруашылықтарына қызмет көрсететін коммерциялық емес ұйымдар – 4,1% өсті.

өткен жылғы тиісті кезеңге пайызбен

	ЖІӨ компоненттері, млн. теңге	Нақты көлем индексі	Дефлятор
Түпкілікті тұтынуға шығыстар	20 298 936,6	101,4	115,3
Жалпы қорланым	8 274 037,1	101,3	109,0
Тауарлар мен қызмет көрсету экспорты	10 949 612,4	94,8	143,8
Тауарлар мен қызмет көрсету импорты	9 665 140,2	97,9	146,7
Жалпы пайда/жалпы аралас табыс	59,8		61,5

2016 жылғы қаңтар-қыркүйектегі түпкілікті тұтыну әдісімен есептелген ЖІӨ

өткен жылғы тиісті кезеңге пайызбен

	ЖІӨ компоненттері, млн. теңге	Нақты көлем индексі	Дефлятор	ЖІӨ құрылымы, қорытындыға пайызбен
Түпкілікті тұтынуға шығыстар	20 298 936,6	101,4	115,3	68,0
үй шаруашылықтары	16 085 767,2	101,0	116,4	53,9
мемлекеттік басқару	3 854 780,3	102,7	111,2	12,9
жеке тауарлар мен қызмет көрсетулер	2 003 588,1	104,7	115,6	6,7
ұжымдық қызмет көрсетулер	1 851 192,2	100,9	106,8	6,2
үй шаруашылықтарына қызмет көрсететін коммерциялық емес ұйымдар	358 389,1	104,1	111,0	1,2
Жалпы қорланым	8 274 037,1	101,3	109,0	27,7
негізгі капиталдың жалпы қорланымы	6 393 769,7	104,0	108,8	21,4
материалдық айналым құрал-жабдықтары қорларының өзгеруі	1 880 267,4		109,8	6,3
Таза экспорт	1 284 472,2			4,3
тауарлар мен қызмет көрсету экспорты	10 949 612,4	94,8	143,8	36,7
тауарлар мен қызмет көрсету импорты	9 665 140,2	97,9	146,7	32,4
Түпкілікті тұтыну әдісімен есептелген жалпы ішкі өнім	29 857 445,9	100,3	113,9	100,0
Статистикалық алшақтық	1 497 680,2			
Өндіріс әдісімен есептелген жалпы ішкі өнім	31 355 126,1	100,4	113,8	

6.3 Төлем балансы

Төлем балансының ағымдағы операциялар шоты бойынша сальдо

млн. АҚШ доллары

2015 жылғы III тоқсан..... -1 968,0

2016 жылғы III тоқсан..... -1 753,2

2016 жылғы III тоқсанда төлем балансының ағымдағы операциялар шоты бойынша теріс сальдо -1753,2 млн. АҚШ доллары мөлшерінде қалыптасты (2015 жылғы III тоқсанда нәтиже теріс мәнді болып, -1968 млн. АҚШ долларын құрады). құрады).

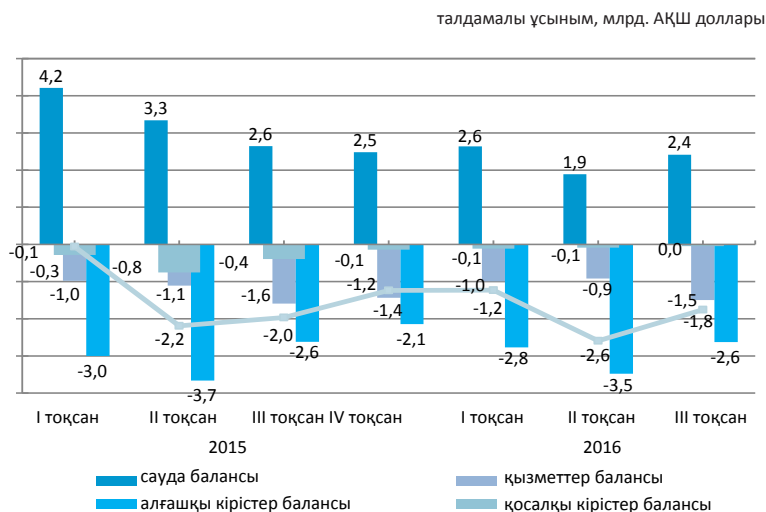

стандарттық ұсыным, млн. АҚШ доллары

	2015				2016		
	I тоқсан	II тоқсан	III тоқсан	IV тоқсан	I тоқсан	II тоқсан	III тоқсан
Ағымдағы шот	-61,1	-2 194,6	-1 968,0	-1 240,0	-1 234,6	-2 594,8	-1 753,2
Капиталмен жасалатын операциялар шоты	-3,6	44,3	3,6	87,3	5,7	23,3	190,4
Қаржы операцияларының шоты	-1 855,1	-2 335,4	-4 031,8	-2 513,3	-2 625,4	-2 773,4	-1 945,6
Нетто қателіктер мен есепке алынбағандар	-1 790,4	-185,1	-2 067,4	-1 360,6	-1 396,5	-201,8	-382,8

Қаржылық операциялар есебі

2016 жылғы III тоқсанда тікелей инвестициялармен жасалған операциялар бойынша сальдо -6318,7 млн. доллар (2015 жылғы III тоқсанда -1406,1 млн. доллар) құрады. Есепті кезеңде қаржылық активтерді таза алу 772,7 млн. долларды құрады, міндеттемелердің таза қабылдануы 7091,4 млн. долларды құрады.

2016 жылғы III тоқсанда портфельдік инвестициялармен жасалған операциялар нәтижесі -281,5 млн. долларды (2015 жылғы III тоқсанда -5176 млн. доллар болды) құрады.

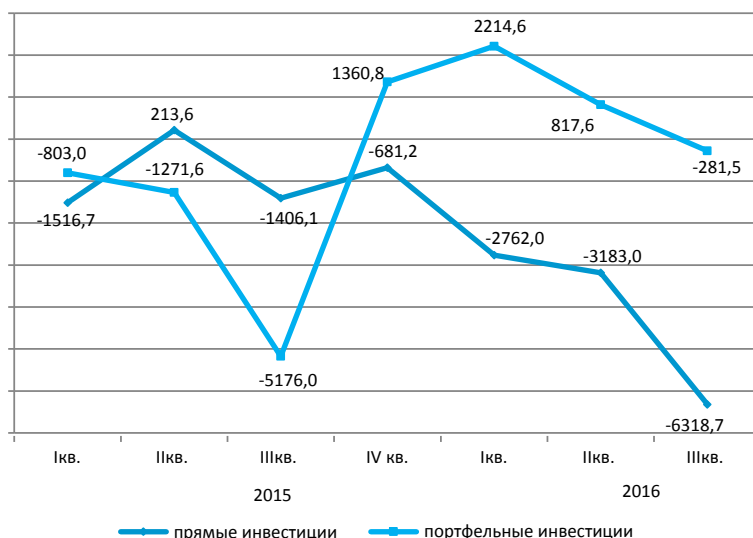

6.4 Негізгі капиталға салынған инвестициялар

өткен жылғы тиісті кезеңге пайызбен

2016 жылғы қаңтар-ақпан 104,1

2016 жылғы қаңтар-желтоқсан 105,1

2017 жылғы қаңтар-ақпан 111,2

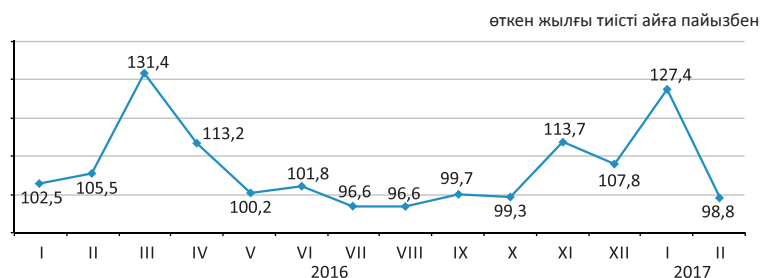

Қаржыландыру көздері бойынша

2017 жылғы қаңтар-ақпанда шаруашылық жүргізуші субъектілердің меншікті қаражаттары инвестициялардың басым көздері болып қалуда, олардың көлемі 498,8 млрд. теңгені құрады.

	2017 жылғы қаңтар-ақпан	
	млн. теңге	үлес салмағы, пайызбен
Негізгі капиталға салынған инвестициялар	699 701	100,0
оның ішінде келесі қаражаттар есебінен:		
мемлекеттік бюджет	36 284	5,2
меншікті	498 834	71,3
банктердің кредиттері	57 477	8,2
одан шетелдік банктердің кредиттері	14 987	2,1
басқа да қарыз	107 130	15,3
одан резидент еместердің қарыз аражаттары	23 920	3,4

Технологиялық құрылым бойынша

2017 жылғы қаңтар-ақпанда 2016 жылғы тиісті кезеңмен салыстырғанда ғимараттар мен имараттарды салу және күрделі жөндеу жұмыстарына бағытталған инвестициялық салымдардың 10,6% ұлғаюы байқалады.

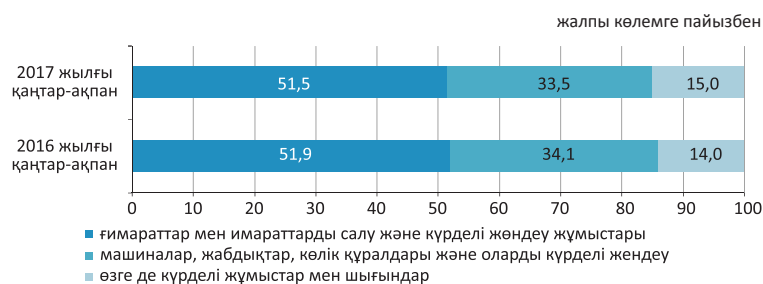

Пайдалану бағыттары бойынша

2017 жылғы қаңтар-ақпанда негізгі капиталға салынған инвестициялардың едәуір үлесі кен өндіру өнеркәсібі және карьерлерді қазу (39,4%), көлік және қоймалауға (9,3%), жылжымайтын мүлікпен жасалатын операциялар (17%) келеді.



Кәсіпорындардың мөлшерлілігі бойынша

Ірі кәсіпорындардың инвестициялық салымдарының көлемі 2017 жылғы қаңтар-ақпанда 417,7 млрд. теңгені құрады.

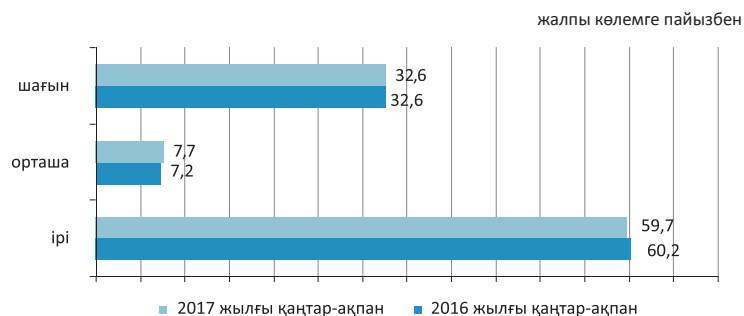

6.5 Отын-энергетикалық ресурстар (ОЭР)

Ресурстар

2017 жылғы қаңтарда республиканың экономикалық айналымына тартылған отынның негізгі табиғи түрлерінің (мұнай, газ конденсатын қоса, табиғи газ бен тас көмір және лигнит) жалпы ресурстары 17,8 млн. тонна шартты отынды құрады.

	Табиғи ресурстардың жалпы көлеміндегі үлес салмағы	2017 жылғы қаңтар 2016 жылғы қаңтарға		
		ресурстар	өндіріс	импорт
Тас көмір	34,8	115,9	116,1	59,3
Шикі мұнай	41,4	104,8	104,7	-
Табиғи газ	15,7	108,8	101,3	117,1
Газ конденсаты	8,1	103,1	102,7	10,8 есе

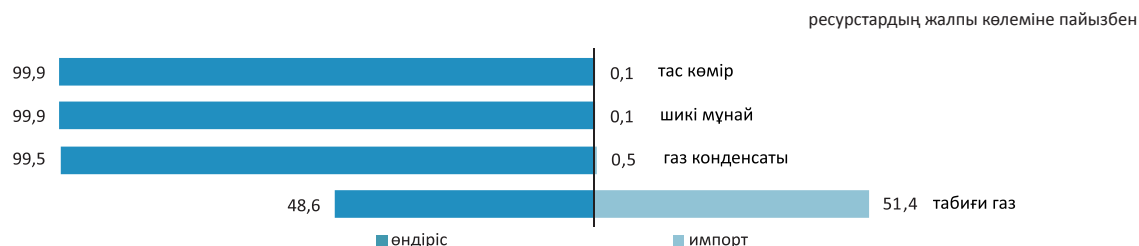

Мұнай өнімдерінің ресурстары негізінен отандық өндіріс (69,9–100% ресурстардың жалпы көлемінен) есебінен қалыптасты. Мұнай өнімдеріне сұраныс олардың импортымен ішінара толықтырылған. 2017 жылғы қаңтарда 2016 жылғы тиісті кезеңмен салыстырғанда ресурстар құрылымында газойльдер (3%), моторлық бензин (1,6%) импорты үлесінің өсуі байқалды.

пайызбен				
	2017 жылғы қаңтар 2016 жылғы қаңтарға	Ресурстардың жалпы көлеміне		
	ресурстар	өндіріс	импорт	экспорт
Моторлық бензині	139,7	69,9	30,1	0,1
Газойли	164,5	90,6	9,4	1,6
Мазут	86,3	100,0	-	91,5
Сұйытылған пропан және бутан	118,6	100,0	-	90,8

Шикі мұнай экспортының көлемі

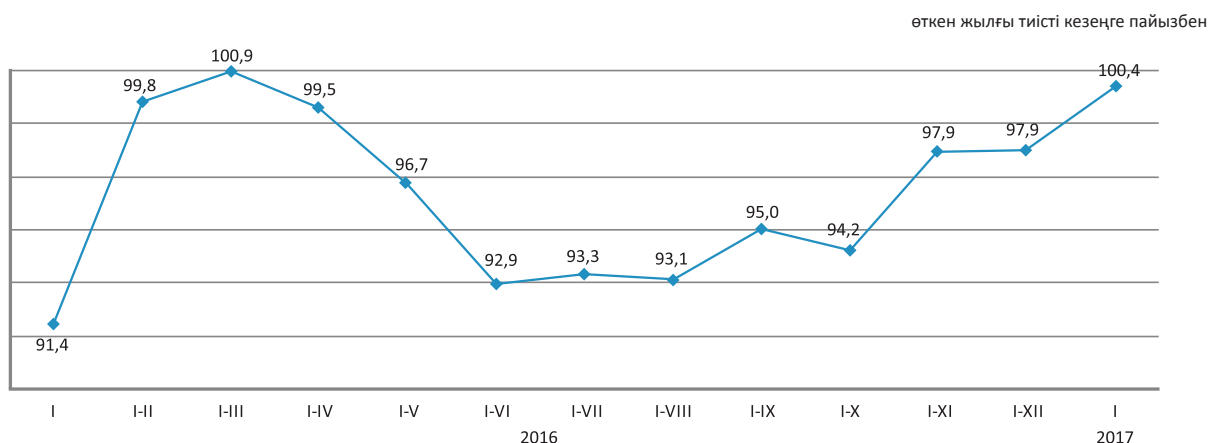

6.6 Кәсіпорындар статистикасы

Заңды тұлғалар саны

	бірлік	
	2017 жылғы 1 ақпандағы жағдай бойынша	2017 жылғы 1 наурыздағы жағдай бойынша
Тіркелгендер	386 336	389 043
Жұмыс істейтіндер	237 855	244 874



Қызмет түрлері және белсенділігі бойынша заңды тұлғалар

2017 жылғы ақпанда қаңтар айымен салыстырғанда заңды тұлғалар санының аздаған артуы байқалады.

Жыл басынан бастап ең көп тіркелген заңды тұлғалардың саны көтерме және бөлшек саудада, (автомобильдерді және мотоциклдерді жөндеу қызметін қоса алғанда) сақталуда, оның үлесі 2017 жылғы 1 наурызға 29,4% құрады. Екінші орында – құрылыс (13,9%), үшінші орында – өзге де қызметтер түрлерін ұсыну (8,4%). Осы үш қызмет түрлерінің жиынтық үлесі барлық тіркелген заңды тұлғалардың 51,7%-ын құрайды.

2017 жылғы 1 наурыздағы жағдай бойынша; бірлік						
	Барлық тіркел- гені	Одан				тара- тылу про- цесінде
		жұмыс істей- тіндер	оның ішінде		уақытша жұмыс істе- мейтіндер	
			әлі жұмыс істемейтіндер (жаңалары)	бел- сенді		
Барлығы	389 043	244 874	37 052	140 049	67 773	4 411
Көтерме және бөлшек сауда; автомобильдерді және мотоциклдерді жөндеу	114 194	60 482	10 123	30 973	19 386	1 495
Құрылыс	54 210	32 859	5 077	14 080	13 702	772
Өзге де қызметтер түрлерін ұсыну	32 811	21 023	6 446	8 914	5 663	174
Кәсіби, ғылыми және техникалық қызмет	28 066	17 444	2 143	9 841	5 460	244
Өндеу өнеркәсібі	22 118	14 195	1 757	7 466	4 972	314
Білім беру	20 943	18 296	1 243	16 036	1 017	218
Жылжымайтын мүлікпен жасалатын операциялар	17 288	11 863	868	8 457	2 538	188
Әкімшілік және қосалқы қызмет	15 936	10 717	1 364	6 398	2 955	114
көрсету саласындағы қызмет	14 898	9 551	1 284	5 319	2 948	176
Көлік және қоймалау						
Ауыл, орман және балық шаруашылығы	15 049	9 893	1 768	5 883	2 242	221
Мемлекеттік басқару және қорғаныс; міндетті әлеуметтік қамтамасыз ету	9 904	9 395	45	9 249	101	53
Қаржы және сақтандыру қызметі	9 704	5 894	822	3 772	1 300	94
Ақпарат және байланыс	9 570	6 337	1 338	3 240	1 759	63
Денсаулық сақтау және әлеуметтік қызметтер	6 318	4 738	509	3 590	639	81
Өнер, ойын-сауық және демалыс	5 750	3 963	655	2 561	747	33
Тұру және тамақтану бойынша қызметтер	5 248	3 478	790	1 901	787	36
Кен өндіру өнеркәсібі және карьерлерді қазу	3 360	2 308	431	1 007	870	67

Меншік нысандары бойынша тіркелген заңды тұлғалар саны

	бірлік	
	2017 жылғы 1 ақпандағы жағдай бойынша	2017 жылғы 1 наурыздағы жағдай бойынша
Барлығы	386 336	389 043
жеке	339 013	341 486
мемлекеттік	27 032	26 997
шетелдік	20 291	20 560

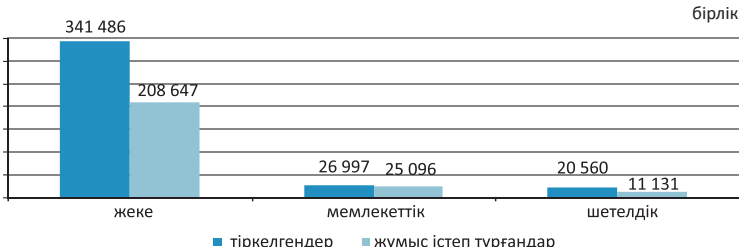

Мөлшерлілігі бойынша тіркелген заңды тұлғалар

	бірлік	
	2017 жылғы 1 ақпандағы жағдай бойынша	2017 жылғы 1 наурыздағы жағдай бойынша
Барлығы	386 336	389 043
шағын	377 311	380 101
орта	6 551	6 490
ірі	2 474	2 452

Белсенділігі бойынша тіркелген заңды тұлғалар

	бірлік	
	2017 жылғы 1 ақпандағы жағдай бойынша	2017 жылғы 1 наурыздағы жағдай бойынша
Барлығы	386 336	389 043
жұмыс істейтіндер	237 855	244 874
белсенді	133 938	140 049
уақытша белсенді еместері	68 654	67 773
әлі белсенді еместері (жаңалары)	35 263	37 052
таратылу процесінде	4 385	4 411

7. Сауда

7.1 Ішкі сауда

Бөлшек сауда

	өткен жылға пайызбен
2016 жыл*	100,9
	өткен айға пайызбен
2016 жылғы ақпан	99,1
2017 жылғы ақпан	101,1
	өткен жылғы тиісті айға пайызбен
2016 жылғы ақпан	98,9
2017 жылғы ақпан	105,5
	өткен жылғы тиісті кезеңге пайызбен
2016 жылғы қаңтар-ақпан	95,7
2017 жылғы қаңтар-ақпан	104,5

* Жедел деректер.

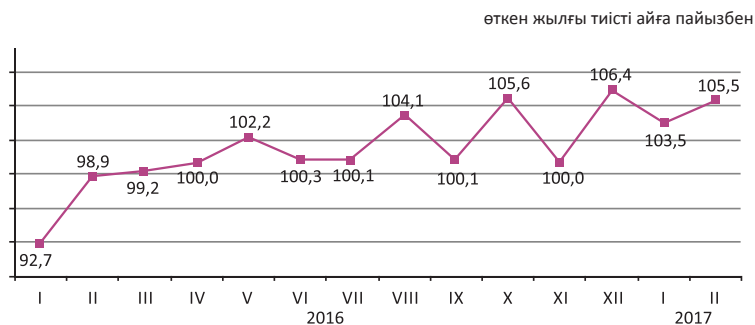

2017 жылғы қаңтар-ақпанда бөлшек сауда көлемі 1125,2 млрд. теңгені немесе 2016 жылғы сәйкес айының 104,5% құрады. 2016 жылғы қаңтар-ақпанда саудамен айналысатын кәсіпорындармен тауарларды бөлшек саудада өткізу — 113,9%, дара кәсіпорындармен, оның ішінде базарларда саудамен айналысатындармен — 93,4% құрады.

2017 жылғы 1 наурызда бөлшек саудада саудамен айналысатын кәсіпорындардың (есепті тапсырған кәсіпорындар бойынша) тауарлық қорларының көлемі 546,3 млрд. теңгені, саудадағы күндері — 82 күнді құрады.

Бөлшек сауданың жалпы көлеміндегі азық-түлік тауарлардың үлесі 31,9%, азық-түлік емес тауарлар — 68,1% құрады. Азық-түлік тауарларын өткізу көлемі 2016 жылғы қаңтар-ақпанмен салыстырғанда 8% төмендеді, азық-түлік емес тауарлар — 11,4% өсті.

	Улес салмағы	2017 жылғы ақпан 2016 жылғы ақпанға	2017 жылғы ақпан 2017 жылғы қаңтарға	2017 жылғы қаңтар-ақпан 2016 жылғы қаңтар-ақпанға
Бөлшек сауда	100,0	105,5	101,1	104,5
сауда кәсіпорындармен	59,2	116,3	101,3	113,9
дара кәсіпорындармен				
соның ішінде базарларда саудамен айналысатындар	40,8	93,0	100,7	93,4

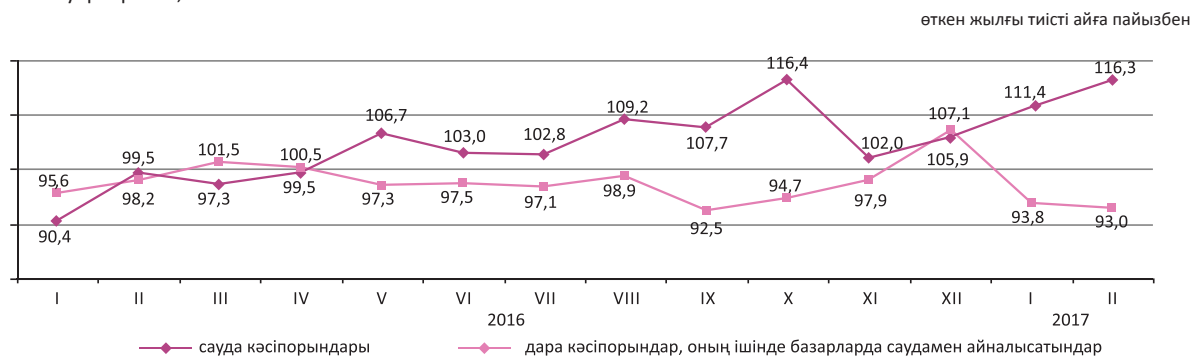

Көтерме сауда

2017 жылғы қаңтар-ақпанда көтерме сауда көлемі 2273,5 млрд. теңгені немесе 2016 жылғы сәйкес кезеңге 100,6% құрады. Көтерме сауда тауар айналымының құрылымында азық-түлік емес тауарлар және өндірістік-техникалық мәндегі өнімдер басым бөлігін (81,4%) құрады.

7.2 Ресурстар теңгерімі және жекелеген тауарларды пайдалану

(ҚМ МКК және СК деректері бойынша)

Азық-түлік тауарлары

Отандық өндірістегі тауарлардың маңызды үлес салмағы көбінесе азық-түлік тауарларының ресурстарында байқалады.

Азық-түлік нарығында ұн (ресурстарының жалпы көлемінің 99,9%) және ет (94,8%) ресурстары толығымен дерлік республикада өндіріледі. Ұн, сүт өнімдерінің ресурстары 2017 жылғы қаңтарда 2016 жылғы қаңтармен салыстырғанда олардың республикада өндірісінің өсуі есебінен өсті. Өндірілген ұнның жартысынан көбі (50,3%) экспортқа шығарылады, оның жалпы ресурстар көлеміндегі үлесі өткен жылғы тиісті кезеңмен салыстырғанда 8,7% төмендеді. Жарма, макарон өнімдері, сүт өнімдері ресурстарында отандық өндіріс басым (тиісінше 94,6%, 86,8%, 85%).

	2017 жылғы қаңтар 2016 жылғы қаңтарға			Ресурстардың жалпы көлеміне	
	ресурс- тар	өндіріс	импорт	экспорт	ішкі нарықта өткізу
Ұн	101,4	101,2	4,7 есе	50,3	49,7
Жарма	120,8	119,0	163,5	42,7	57,3
Макарон өнімдері	110,3	116,7	80,9	9,5	90,5
Нан-тоқаш және кондитерлік өнімдер	98,7	96,8	135,9	0,8	99,2
Қант	100,2	91,6	140,3	6,0	94,0
Өсімдік майы	104,0	105,6	101,8	20,6	79,4
Құс еті	101,6	102,9	95,8	1,5	98,5
Сүт өнімдері	102,6	104,5	92,8	2,4	97,6

пайызбен

ресурстардың жалпы көлеміне пайызбен

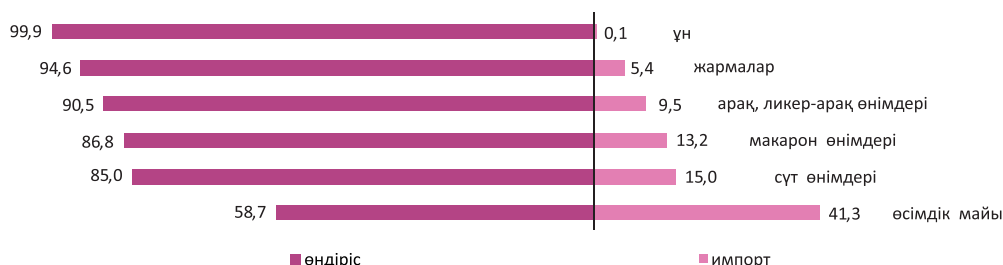

Азық-түлік емес тауарлар

Азық-түлік емес тауарлардың нарығы көбінесе басқа елдерден әкелумен қамтамасыз етіледі. Ресурстарды толтыруда импорттың басымдылығы мынадай тауарларда: ауыз қуысы гигиена құралдары (98,4%), сыртқы киімдерде (97,4%), жуу құралдары (95,9%), парфюмерия және сәндену құралдары (94,7%), кілемдер және кілем бұйымдары (67,1%) бойынша байқалады. Тұрмыстық электр тауарларының арасында да, миксерлер және шырын сыққыштар, кір жуатын машиналар (100%-дан), теледидарлар (96,4%) бойынша импорт үлесі елеулі.

Құрылыс материалдарының ресурстары бойынша осыған ұқсас жағдай қалыптасуда. Табиғи шикізат болып табылатын құрылыс материалдардың ресурстарында ғана отандық өндіріс басым (99,4-100%): асбест, табиғи құмдар, әктас, ғаныш, бор, доломит, саз және каолин.

Портландцемент өндірісі 2017 жылғы қаңтарда 2016 жылғы тиісті кезеңге қарағанда 14,8% өсті. Портландцемент ресурстарының жалпы көлемінде отандық өндірістің үлесі 92,9% құрады.

	2017 жылғы қаңтар 2016 жылғы қаңтарға			Ресурстардың жалпы көлеміне	
	ресурс- тар	өндіріс	импорт	экспорт	ішкі нарықта өткізу
Жеңіл автомобильдер	55,2	167,9	41,0	5,5	94,5
Жүк автомобильдері	117,7	6,8	146,3	1,2	98,8
Сыртқы киім	101,5	86,9	102,0	2,7	97,3
Электр энергия есептеуіштері	3,7 есе	2,4 есе	13,4 есе	-	100,0
Теледидарлар	110,9	74,0	113,0	15,2	84,8
Мақта мата	2,7 есе	140,8	3,8 есе	22,5	77,5
Аяқ киім	169,4	113,1	171,3	29,5	70,5
Ас үй жиһазы	132,3	115,0	194,3	-	100,0
Үй ішіндегі құрал- жабдықтар	105,1	2,1 есе	81,1	1,0	99,0

пайызбен

ресурстардың жалпы көлеміне пайызбен

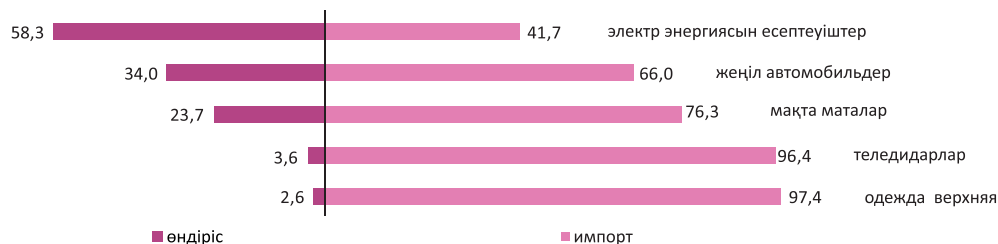

7.3 Сыртқы сауда айналымы

(ҚМ МКК және СК деректері)

өткен айға пайызбен	
2016 жылғы қаңтар.....	70,0
2017 жылғы қаңтар.....	80,6
өткен жылғы тиісті айға пайызбен	
2016 жылғы қаңтар.....	57,9
2017 жылғы қаңтар.....	121,1

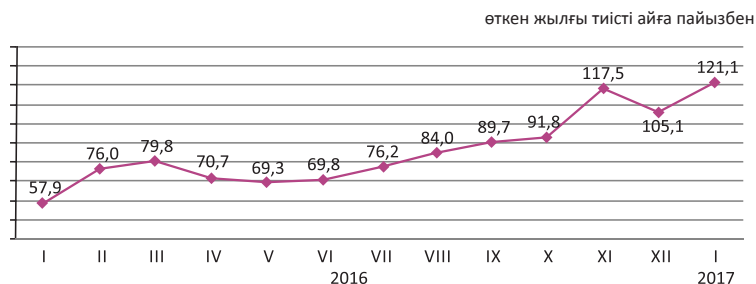

Сыртқы сауда айналымының құрылымы бойынша

2017 жылғы қаңтардағы сыртқы сауда айналымы 5,3 млрд. АҚШ долларын құрады (2016 жылғы қаңтармен салыстырғанда 21,1% артты), оның ішінде экспорт – 3,3 млрд. АҚШ доллары (18,9% көп) және импорт – 2 млрд. АҚШ доллары (25% көбейді).

Экспорт ЕАЭО елдерімен 367,4 млн. АҚШ долларын құрады немесе 2016 жылғы қаңтармен салыстырғанда 59,2% көп, импорт – 831,4 млн. АҚШ доллары (51,3% көбейді).

	пайызбен
	2017 жылғы қаңтар 2016 жылғы қаңтарға
Сыртқы сауда айналымы	121,1
оның ішінде:	
экспорт	118,9
импорт	125,0

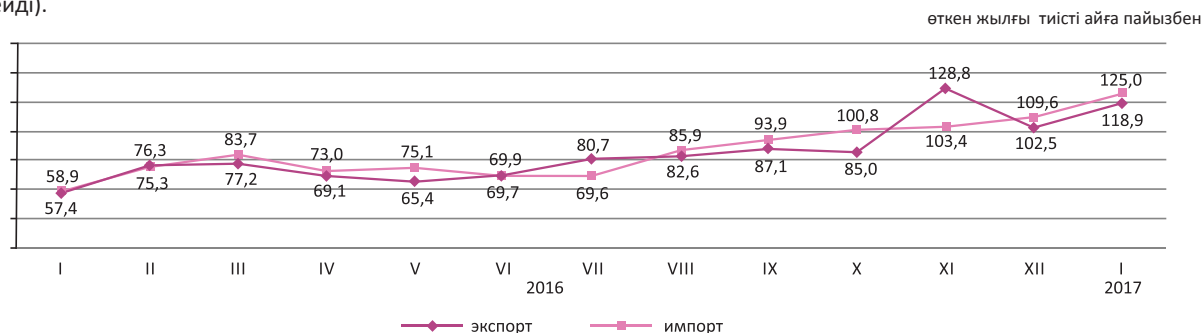

Жекелеген елдер бойынша

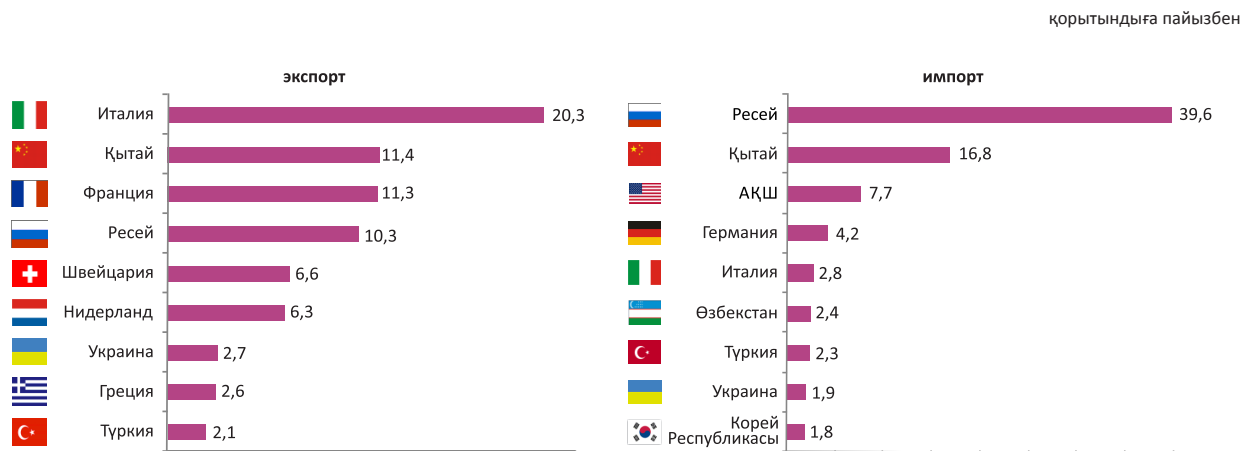

8. Экономиканың нақты секторы

8.1 Өнеркәсіп өндірісі

өткен жылғы тиісті кезеңге пайызбен

2016 жылғы қаңтар-ақпан..... 99,7
 2016 жылғы қаңтар-желтоқсан..... 98,9
 2017 жылғы қаңтар-ақпан..... 104,5

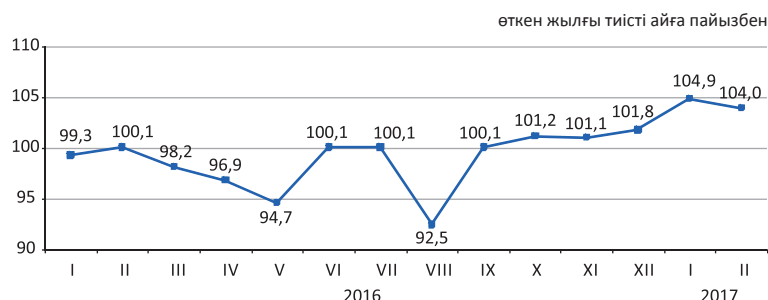

Өнеркәсіп салалары бойынша

2017 жылғы қаңтар-ақпанда өнеркәсіп өнімі 3514,5 млрд. теңгеге, оның ішінде кен өндіру және өңдеу өнеркәсібі салаларында – тиісінше, 1874,5 және 1292,5 млрд. теңгеге, электрмен жабдықтау, газ, бу беру, ауа баптауда – 315,8 млрд. теңгеге, сумен жабдықтау; кәріз жүйесі, қалдықтардың жиналуын және таратылуын бақылауда – 31,7 млрд. теңгеге өндірілді.

	пайызбен	
	2017 жылғы қаңтар-ақпан 2016 жылғы қаңтар-ақпанға	Жалпы көлемде үлес салмағы, 2017 жылғы қаңтар-ақпан
Өнеркәсіп	104,5	100,0
Кен өндіру өнеркәсібі және карьерлерді қазу	103,4	53,3
Өңдеу өнеркәсібі	106,3	36,8
Электрмен жабдықтау, газ, бу беру және ауа баптау	102,5	9,0
Сумен жабдықтау; кәріз жүйесі, қалдықтардың жиналуын және таратылуын бақылау	97,4	0,9

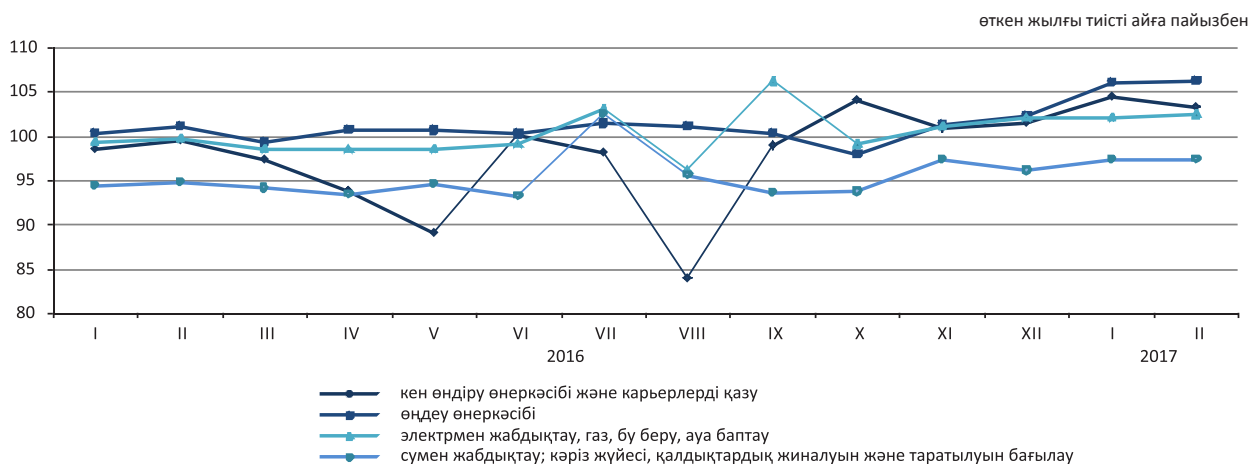

Өңдеу өнеркәсібі салалары бойынша

	2017 жылғы қаңтар-ақпан, млрд. теңге	2017 жылғы қаңтар-ақпан 2016 жылғы қаңтар-ақпанға пайызбен
Өңдеу өнеркәсібі одан:	1 292,5	106,3
Тамақ өнімдерін өндіру	204,1	101,7
Сусындарды өндіру	31,8	101,4
Темекі бұйымдарын өндіру	9,2	87,5
Жеңіл өнеркәсібі	10,3	116,5
Қағаз және қағаздан жасалған өнімдерді өндіру	7,3	105,9
Кокс және мұнай өңдеу өнімдерін өндіру	111,9	120,9
Химиялық өнеркәсіп өнімдерін өндіру	45,1	98,0
Резеңке және пластмасса бұйымдарын өндіру	25,5	102,7
Өзге де металл емес минералды өнімдер өндіру	37,6	108,1
Металлургия өнеркәсібі	632,3	107,4
Машина жасау	122,9	100,1

Заттай көріністе өнеркәсіп өнімдерін өндіру

	2017 жылғы қаңтар-ақпан	2016 жылғы қаңтар-ақпан
көмір және лигнит өндіру		
Көмір - барлығы, мың тонна	19 430,8	17 099,3
шикі мұнай және табиғи газ өндіру		
Мұнай, мың тонна	11 465,8	11 043,4
Газ конденсаты, мың тонна	2 226,6	2 211,1
Табиғи газ, млн. текше метр	8 518,5	8 025,9
металл кендерін өндіру		
Темір кені, мың тонна	5 884,2	5 145,5
Мыс кені, мың тонна	14 547,6	9 447,0
Құрамында алтыны бар кендер, мың тонна	2 713,0	3 025,4
Хром қойыртпалары, мың тонна	668,3	580,9
тамақ өнімдерін өндіру		
Ет, тонна	36 357	33 792
Сүт, тонна	78 145	71 677
Ұн, тонна	667 406	624 263
Нан, тонна	122 497	130 420
Жарма, тонна	11 511	10 349
мұнай өнімдерін өндіру		
Бензин, мың тонна	563,7	445,6
Керосин, мың тонна	36,4	24,6
Сұйытылған пропан және бутан, мың тонна	379,3	329,4
Газойлдер, мың тонна	730,1	531,7
Мазут, мың тонна	524,2	409,4
металлургия өнеркәсібі		
Ферроқорытпалар, тонна	318 969	288 953
Жазық илек, тонна	402 432	423 426
Тазартылған қорғасын, тонна	23 677	23 290
Мырыш, тонна	52 921	53 479
Тазартылған мыс, тонна	65 412	67 653
электрмен жабдықтау, газ, бу беру және ауа баптау		
Электр энергиясы, млн. кВт. с	17 819,3	16 559,9
Жылу энергиясы, мың Гкал	23 227,7	22 077,4
сүмен жабдықтау, кәріз жүйесі, қалдықтардың жиналуын және таратылуын бақылау		
Табиғи су, млн. текше метр	428,8	431,3

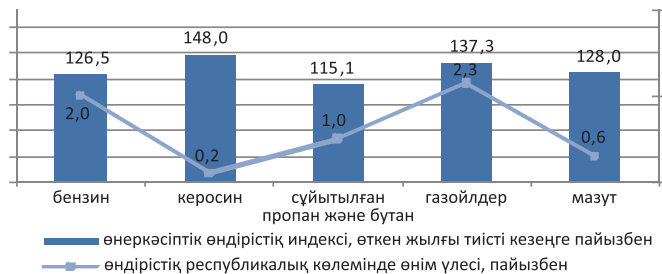
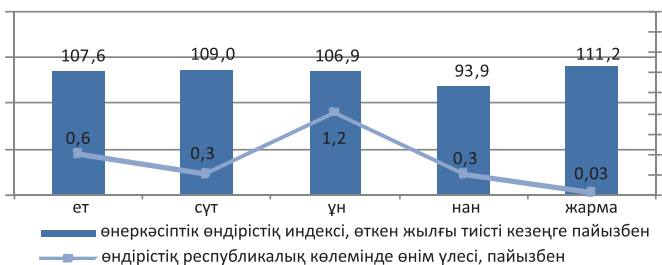
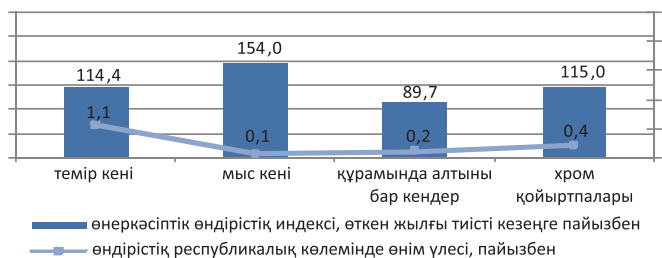
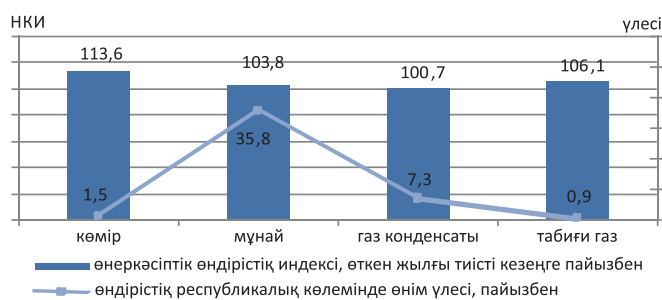

8.2 Ауыл шаруашылығы

Ауыл шаруашылығы өнімдерінің (қызметтерінің) жалпы шығарылымы

өткен жылғы тиісті кезеңге пайызбен

2016 жылғы қаңтар-ақпан..... 103,0
 2016 жылғы қаңтар-желтоқсан..... 105,5
 2017 жылғы қаңтар-ақпан..... 101,6

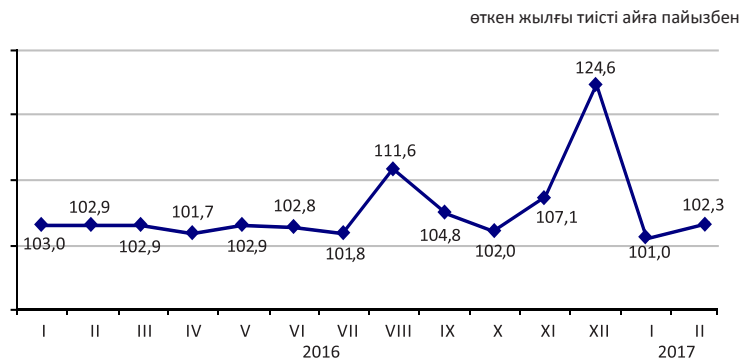

Ауыл шаруашылығы салалары бойынша

Ауыл шаруашылығы өнімдерінің (қызметтерінің) жалпы шығарылымы 2017 жылғы қаңтар-ақпанда 212292,7 млн. теңгені құрады, оның ішінде мал шаруашылығының жалпы өнімі 203027,1 млн. теңге, өсімдік шаруашылығының жалпы өнімі – 9207,7 млн. теңге, ауыл шаруашылығы салаларындағы қызметтер – 57,9 млн. теңге.

пайызбен

	2017 жылғы қаңтар-ақпан 2016 жылғы қаңтар-ақпанға	2016 жылғы қаңтар-ақпан 2015 жылғы қаңтар-ақпанға
Ауыл шаруашылығы өнімдерінің (қызметтерінің) жалпы шығарылымы	101,6	103,0
одан:		
өсімдік шаруашылығының жалпы өнімі	100,0	100,0
мал шаруашылығының жалпы өнімі	101,7	103,1

	Өлшем бірлігі	2017 жылғы қаңтар-ақпан	2016 жылғы тиісті кезеңге пайызбен
Мал мен құстың негізгі түрлерінің саны*			
Ірі қара мал	мың бас	6 778,8	103,8
Қой	мың бас	16 501,5	101,0
Ешкі	мың бас	2 439,1	99,0
Шошқа	мың бас	845,1	95,2
Жылқы	мың бас	2 201,9	109,1
Құс	мың бас	37 819,0	107,5
Мал шаруашылығы өнімдерінің негізгі түрлерін өндіру			
Мал мен құстардың шаруашылықта сойылғаны немесе союға өткізілгені (тірідей салмақта)	мың тонна	226,9	101,7
Сауылған сиыр сүті	мың тонна	490,6	103,0
Алынған тауық жұмыртқалары	млн. дана	661,2	97,6
Мал мен құстың өнімділігі			
Бір сауылатын сиырға келетін орташа сүт сауымы	кг	231	100,4
Бір жұмыртқалайтын тауыққа келетін орташа жұмыртқа шығымы	дана	35	100,0

* 2017 жылғы 1 наурызға.

8.3 Құрылыс

Орындалған құрылыс жұмыстарының көлемі

өткен жылғы тиісті кезеңге, пайызбен

2016 қаңтар-ақпан	103,7
2016 жылғы қаңтар-желтоқсан	107,9
2017 қаңтар-ақпан	105,3

2017 жылғы қаңтар-ақпанда құрылыс жұмыстарының (қызметтерінің) көлемі 173,1 млрд. теңгені құрады.

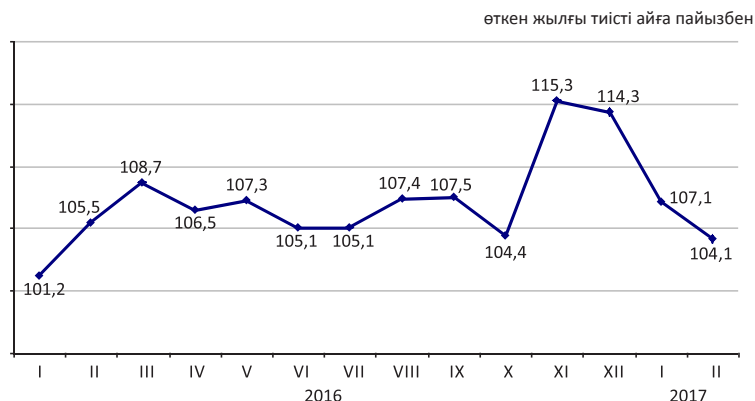

Салынып жатқан объектілердің түрлері

2017 жылғы қаңтар-ақпанда құрылыс жұмыстарының едәуір көлемі өнеркәсіп объектілерінде (25,9 млрд. теңге), инженерлік имараттарда (22,7 млрд. теңге) және тұрғын ғимараттарында (22,6 млрд. теңге) орындалды.

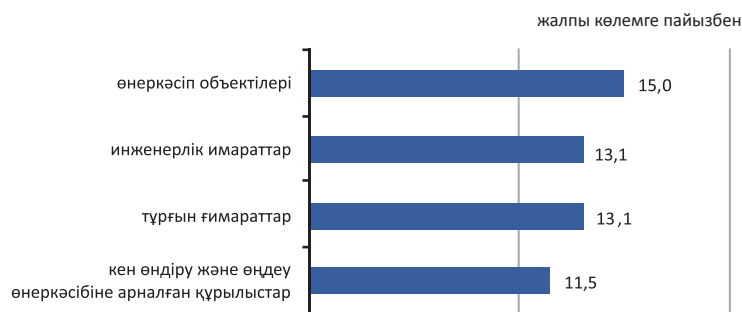

Құрылыс жұмыстары көлемінің құрылымы

Құрылыс-монтаж жұмыстарының көлемі 2016 жылғы қаңтар-ақпанмен салыстырғанда 4,8% көбейіп, 161,5 млрд. теңгені құрады. Күрделі және ағымдағы жөндеу бойынша құрылыс жұмыстарының көлемі өткен жылғы тиісті кезеңмен салыстырғанда тиісінше 2,1% және 27,1% ұлғайды.

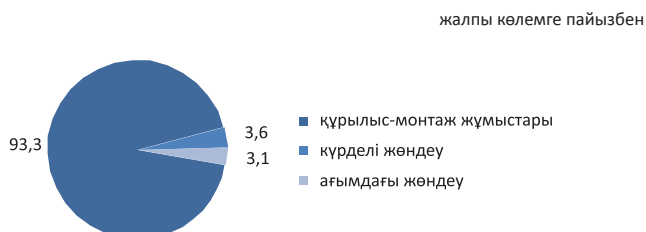

Объектілерді пайдалануға беру

2017 жылғы қаңтар-ақпанда 4757 жаңа ғимараттардың құрылысы аяқталды, олардың ішінен 4482 тұрғын және 275 тұрғын емес мақсаттағы ғимараттар.

Әлеуметтік-мәдени объектілерден 3 мектептерге дейінгі ұйым пайдалануға берілді.

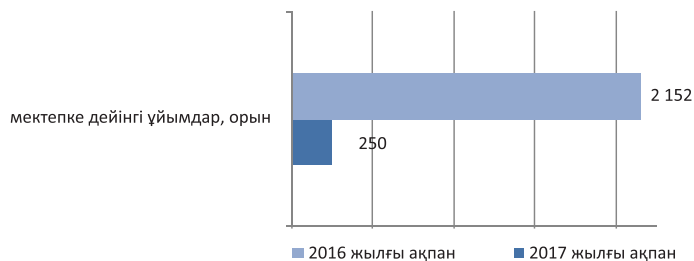

8.4 Тұрғын үй құрылысы

Тұрғын үй құрылысына салынған инвестициялар

өткен жылғы тиісті кезеңге пайызбен

2016 жылғы қаңтар-ақпан.....	109,7
2016 жылғы қаңтар-желтоқсан.....	106,7
2017 жылғы қаңтар-ақпан.....	132,9

2017 жылғы қаңтар-ақпанда тұрғын үй құрылысына 111,5 млрд. теңге салынды. Негізгі капиталға салынған инвестициялардың жалпы көлемінде тұрғын үй құрылысында игерілген қаражаттың үлесі 15,9% құрады.

2017 жылғы қаңтар-ақпанда тұрғын үй құрылысының негізгі қаржыландыру көзінің үлес салмағы 84,1% құрайтын салушылардың меншікті қаражаты болды.

өткен жылғы тиісті айға пайызбен

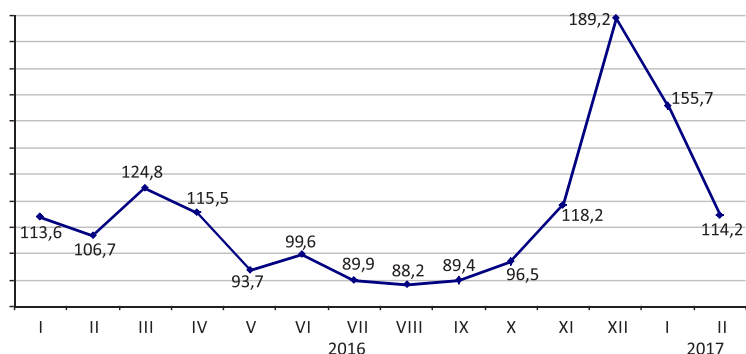

Тұрғын ғимараттарды пайдалануға беру

жалпы алаңы мың шаршы метр

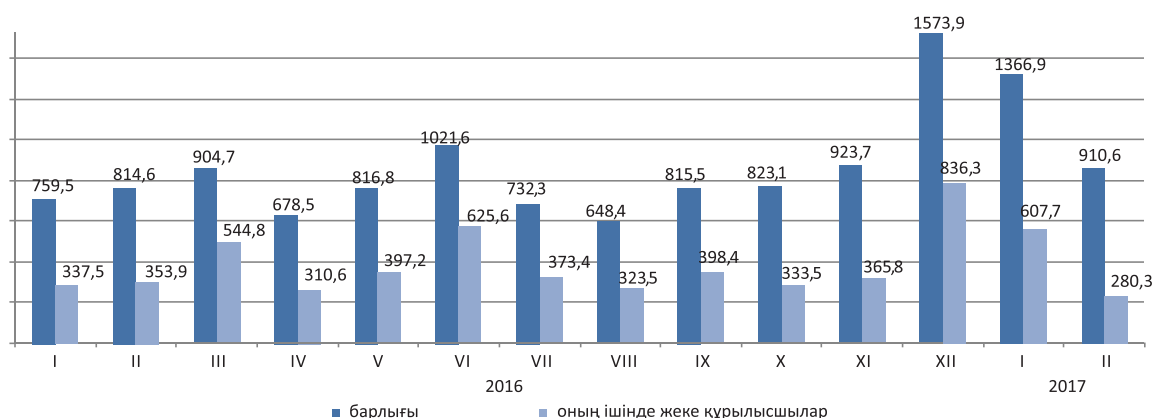

2017 жылғы қаңтар-ақпанда пайдалануға берілген тұрғын ғимараттардың жалпы алаңы 2277,5 мың шаршы метрді, оның ішінде жеке құрылысшылар салған 888 мың шаршы метрді құрады. Пайдалануға берілген тұрғын үйдің нақты көлемінің индексі 2016 жылғы қаңтар-ақпанға 144,7% құрады.

2017 жылғы қаңтар-ақпанда тұрғын ғимараттардың жалпы алаңы 1 шаршы метр құрылысына орташа нақты шығындары 132 мың теңгені және халық салған тұрғын үйдің шаршы метрі 81,9 мың теңгені құрады.

Пайдалануға берілген тұрғын үйдің нақты көлемінің индексі

өткен жылғы тиісті айға пайызбен

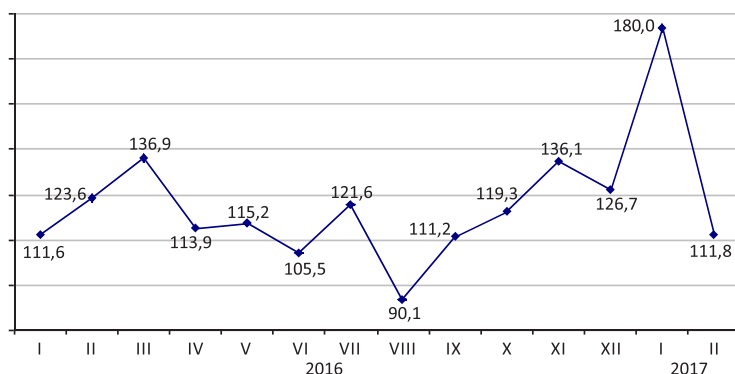

8.5 Көлік

Жүк айналымы

өткен жылғы тиісті кезеңге пайызбен	
2016 жылғы қаңтар-желтоқсан.....	100,5
өткен айға пайызбен	
2016 жылғы ақпан	95,7
2017 жылғы ақпан	92,3
тиісті айға пайызбен	
2016 жылғы ақпан	101,7
2017 жылғы ақпан	101,1
тиісті кезеңге пайызбен	
2016 жылғы қаңтар-ақпан.....	100,1
2017 жылғы қаңтар-ақпан.....	103,0

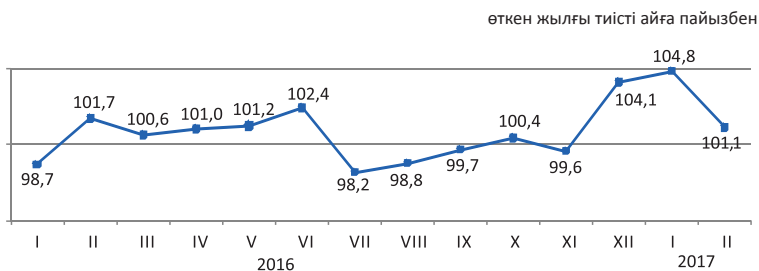

Көлік түрлері бойынша

2017 жылғы қаңтар-ақпандағы жүк айналымы өткен жылғы тиісті кезеңдегі деңгейге қарағанда 3% артты, 2017 жылы ақпанда - 1,1%. Теміржол көлігінің жүк айналымы 2017 жылғы қаңтар-ақпанда 2016 жылғы қаңтар-ақпанға қарағанда 9,4%, 2017 жылғы ақпанда 5,5% артуы байқалады.

	Улес салмағы	2017 жылғы ақпан 2017 жылғы қаңтарға	2017 жылғы ақпан 2016 жылғы ақпанға
Жүк айналымы	100,0	92,3	101,1
оның ішінде:			
теміржол	47,1	91,6	105,5
автомобиль	27,2	96,7	98,0
құбыр	25,4	90,4	96,6
теңіз	0,3	44,2	104,7
әуе	0,0	94,9	116,9
ішкі су	0,0	-	-

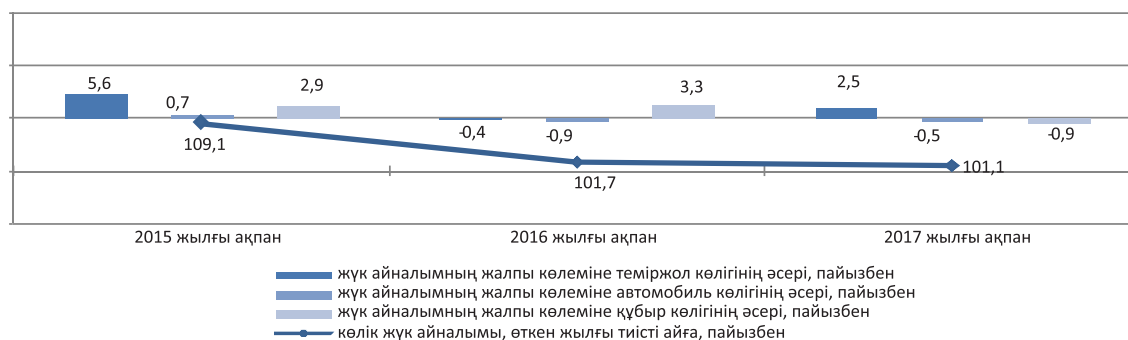

Көлік түрлері бойынша негізгі көрсеткіштер

	Тасымалданған жүк (тасымалдау), багаж, жүк-багажы, мың тонна		Жүк айналымы, млн. ткм	
	2017 жылғы қаңтар-ақпан	2017 жылғы қаңтар-ақпан 2016 жылғы қаңтар-ақпанға, пайызбен	2017 жылғы қаңтар-ақпан	2017 жылғы қаңтар-ақпан 2016 жылғы қаңтар-ақпанға, пайызбен
Көліктің барлық түрлері	536 852,0	100,3	80 903,0	103,0
оның ішінде:				
теміржол	55 983,5	113,9	38 310,2	109,4
автомобиль	444 089,7	100,0	21 493,3	97,4
құбыр	36 443,2	88,1	20 768,5	97,4
оның ішінде:				
мұнай	22 416,2	105,6	11 686,2	100,2
газ	14 027,0	69,6	9 082,2	94,0
теңіз	332,8	113,7	324,5	195,6
әуе	2,8	129,4	6,5	131,3
ішкі су	-	-	-	-

Жолаушылар айналымы

өткен жылғы тиісті кезеңге пайызбен	
2016 жылғы қаңтар-желтоқсан.....	104,0
өткен айға пайызбен	
2016 жылғы ақпан.....	96,8
2017 жылғы ақпан.....	95,8
тиісті айға пайызбен	
2016 жылғы ақпан.....	101,1
2017 жылғы ақпан.....	102,6
тиісті кезеңге пайызбен	
2016 жылғы қаңтар-ақпан.....	101,3
2017 жылғы қаңтар-ақпан.....	103,2

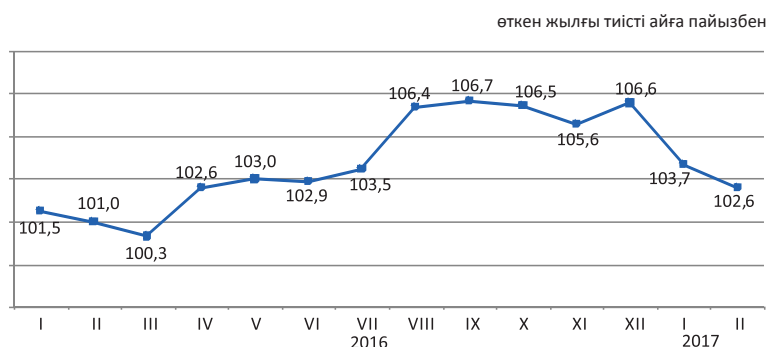

Көлік түрлері бойынша

2017 жылғы ақпанда өткен жылғы тиісті аймен салыстырғанда жолаушылар айналымының 2,6%, 2017 жылғы қаңтар-ақпанда – 3,2% артуы байқалады. 2017 жылғы қаңтар-ақпанда 2016 жылғы қаңтар-ақпанмен салыстырғанда автомобиль көлігінде (2,9%), әуе көлігінде (16,9%), жолаушылар ағымының артуы байқалып отыр.

	Үлес салмағы	2017 жылғы ақпан 2017 жылғы қаңтарға	2017 жылғы ақпан 2016 жылғы ақпанға
Жолаушылар айналымы	100,0	95,8	102,6
одан:			
автомобиль	90,3	96,6	102,1
теміржол	5,5	93,9	99,2
әуе	3,9	80,5	120,3
трамвай	0,1	101,4	92,2
троллейбус	0,0	116,0	107,5
өзге де түрлері (арқан жолдары және басқалары)	0,1	96,1	42,6 есе
ішкі су	0,0	-	-



Көлік түрлері бойынша негізгі көрсеткіштер

	Жолаушылар тасымалдау, мың адам		Жолаушылар айналымы, млн. жкм	
	2017 жылғы қаңтар-ақпан	2017 жылғы қаңтар-ақпан 2016 жылғы қаңтар-ақпанға, пайызбен	2017 жылғы қаңтар-ақпан	2017 жылғы қаңтар-ақпан 2016 жылғы қаңтар-ақпанға, пайызбен
Көліктің барлық түрлері	3 576 708,1	100,9	41 839,9	103,2
одан:				
теміржол	3 263,8	103,4	2 340,6	97,3
автомобиль	3 561 666,0	100,9	37 600,8	102,9
әуе	911,0	111,8	1 811,9	116,9
трамвай	4 842,5	94,8	21,0	95,2
троллейбус	3 806,2	119,6	18,0	124,9
өзге де түрлері (арқан жолдары және басқалары)	128,5	80,3	26,1	37,3
ішкі су	0,7	-	8,4	-

8.6 Пошталық және курьерлік қызмет. Байланыс

Почталық және курьерлік қызмет

өткен жылға пайызбен	
2016 жылғы қаңтар-желтоқсан.....	89,2
өткен айға пайызбен	
2016 жылғы ақпан	101,0
2017 жылғы ақпан	102,8
тиісті айға пайызбен	
2016 жылғы ақпан	94,7
2017 жылғы ақпан	112,4
тиісті кезеңге пайызбен	
2016 жылғы қаңтар-ақпан.....	87,1
2017 жылғы қаңтар-ақпан.....	111,5



Байланыс

өткен жылға пайызбен	
2016 жылғы қаңтар-желтоқсан.....	98,0
өткен айға пайызбен	
2016 жылғы ақпан	90,1
2017 жылғы ақпан	94,8
тиісті айға пайызбен	
2016 жылғы ақпан	95,4
2017 жылғы ақпан	102,9
тиісті кезеңге пайызбен	
2016 жылғы қаңтар-ақпан.....	96,0
2017 жылғы қаңтар-ақпан.....	100,2



Түрлері бойынша байланыс қызметінің көлемі

2017 жылғы қаңтар-ақпанда байланыс қызметі бойынша НКИ 2016 жылғы қаңтар-ақпанмен салыстырғанда 100,2%, одан Интернет қызметтері бойынша 112,1%, ұтқыр байланыс қызметтері бойынша 104%-ды құрады. Байланыс қызметінің жалпы көлемінде едәуір үлесті Интернет желісі қызметтері, ұтқыр байланыс және өзге де телекоммуникациялық қызметтері алады, тиісінше олардың үлес салмағы 32,8%, 31,2% және 16,7%-ды құрады.

	Үлес салмағы	2017 жылғы қаңтар-ақпан, млн. теңге	2017 жылғы ақпан 2017 жылғы қаңтарға	2017 жылғы ақпан 2016 жылғы ақпанға	2017 жылғы қаңтар-ақпан 2016 жылғы қаңтар-ақпанға
Байланыс қызметінің көлемі, барлығы	100	112 196,0	94,8	102,9	100,2
Интернет желісі	32,8	36 839,1	97,3	111,1	112,1
ұтқыр байланыс	31,2	35 031,5	91,4	102,9	104,0
өзге де телекоммуникациялық қызметтер	16,7	18 765,7	96,8	100,7	82,1
жергілікті телефон байланысы	6,4	7 114,9	98,8	94,0	94,5
сымсыз желілері және жерсерігі, кабельді инфрақұрылым арқылы бағдарламаларды тарату	4,7	5 286,7	102,0	105,2	104,1
қалааралық және халықаралық телефон байланысы	4,4	4 908,6	86,6	79,1	83,7
деректерді беру	3,8	4 249,4	88,9	93,0	99,4
Жалпы көлемнен-халыққа	56,2	63 098,1	95,8	103,6	103,8

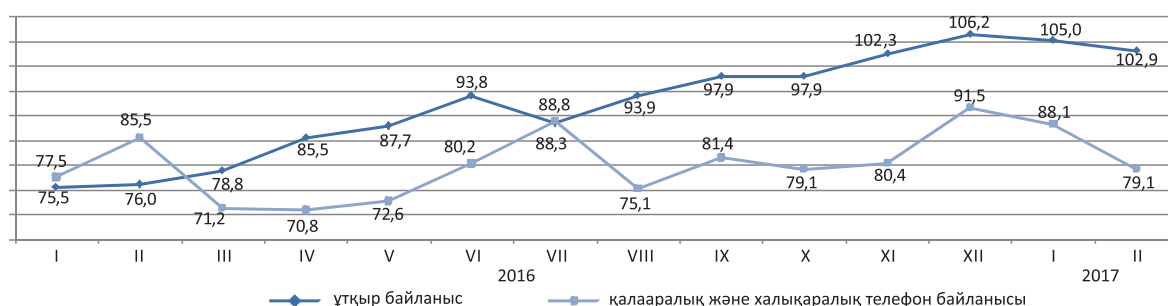

8.7 Шағын және орта кәсіпкерлік мониторингі¹⁾

2015 жылғы 29 қазандағы №375 Қазақстан Республикасының Кәсіпкерлік кодексіне сәйкес мемлекеттік статистика мақсаттары үшін орташа жылдық жұмыскерлер саны бойынша ғана шағын және орта кәсіпкерлік субъектілеріне жатқызу критерийін қолдануы ескеріледі.

2017 жылғы 1 наурызға ШОК қызметінің көрсеткіштер құрылымы

Статистикалық бизнес-тіркелімнің деректері бойынша жұмыс істеп тұрған дара кәсіпкерлердің ең көп саны Алматы қаласында (жалпы санынан 13,8%), Оңтүстік Қазақстан (11,9%), Шығыс Қазақстан (7,9%), Алматы (7,7%), Қарағанды (7,6%), облыстарында және Астана қаласында (8,5%) шоғырланған.

Бұл ретте, жұмыс істеп тұрған шаруа немесе фермер қожалықтарының едәуір саны Оңтүстік Қазақстан (38,2%), Алматы (24,1%), Жамбыл (8,6%) және Шығыс Қазақстан (8,3%) облыстарында белгіленген.

өткен жылғы тиісті кезеңге пайызбен	
	Жұмыс істеп тұрған ШОК субъектілерінің саны
Қазақстан Республикасы	94,1
Ақмола	94,2
Ақтөбе	101,2
Алматы	95,4
Атырау	93,4
Батыс Қазақстан	96,0
Жамбыл	97,5
Қарағанды	95,7
Қостанай	82,9
Қызылорда	91,6
Маңғыстау	100,0
Оңтүстік Қазақстан	97,0
Павлодар	95,7
Солтүстік Қазақстан	85,1
Шығыс Қазақстан	87,3
Астана қ.	100,6
Алматы қ.	90,4

2017 жылғы 1 наурызға ШОК субъектілерінің саны

	Тіркелген ШОК субъектілерінің барлығы	Оның ішінде			Жұмыс істеп тұрған ШОК субъектілерінің барлығы	Оның ішінде		
		ШОК заңды тұлғалары ²⁾	дара кәсіпкерлер ²⁾	шаруа немесе фермер қожалықтары ³⁾		ШОК заңды тұлғалары ²⁾	дара кәсіпкерлер ²⁾	шаруа немесе фермер қожалықтары ³⁾
Қазақстан Республикасы	1 515 385	328 507	996 969	189 909	1 129 327	200 489	747 428	181 410
Ақмола	55 583	9 251	42 414	3 918	41 328	6 170	31 540	3 618
Ақтөбе	61 477	13 169	43 501	4 807	48 975	8 755	35 562	4 658
Алматы	140 277	14 645	77 352	48 280	108 751	7 403	57 580	43 768
Атырау	53 859	9 092	42 538	2 229	41 981	5 710	34 161	2 110
Батыс Қазақстан	46 918	7 469	34 345	5 104	36 380	5 089	26 490	4 801
Жамбыл	78 398	7 928	54 474	15 996	59 985	4 784	39 565	15 636
Қарағанды	100 967	22 778	71 311	6 878	79 206	15 381	57 129	6 696
Қостанай	66 628	10 321	51 439	4 868	47 349	6 472	36 260	4 617
Қызылорда	47 859	6 897	37 210	3 752	35 325	4 775	26 967	3 583
Маңғыстау	54 952	11 219	42 324	1 409	45 659	6 792	37 491	1 376
Оңтүстік Қазақстан	214 503	26 829	117 772	69 902	173 362	14 782	89 241	69 339
Павлодар	51 966	10 985	37 539	3 442	41 046	7 996	29 871	3 179
Солтүстік Қазақстан	37 050	7 116	26 982	2 952	27 483	4 492	20 203	2 788
Шығыс Қазақстан	114 064	16 080	82 057	15 927	83 163	9 142	59 041	14 980
Астана қ.	138 177	51 411	86 710	56	96 637	33 044	63 543	50
Алматы қ.	252 707	103 317	149 001	389	162 697	59 702	102 784	211

¹⁾ Жедел ақпарат бойынша.

²⁾ Статистикалық бизнес-тіркелім деректері.

8.8 Іскерлік белсенділік

Кәсіпкерліктің сенімділік индексі

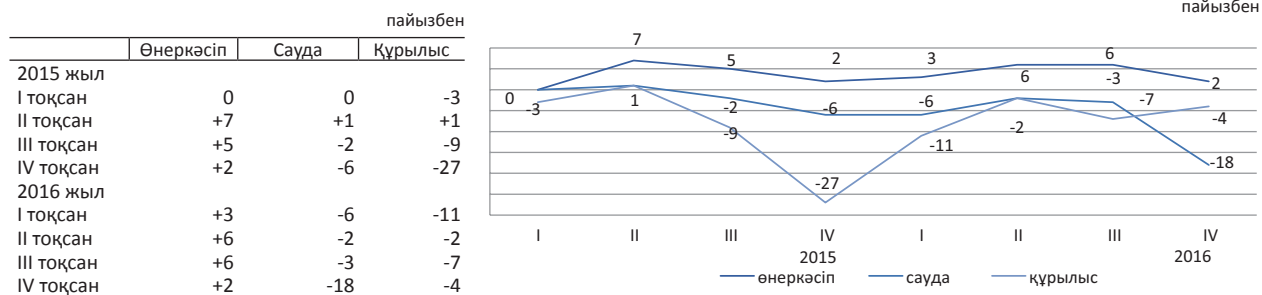

2016 жылғы IV тоқсанда сұралған өнеркәсіп кәсіпорындарының іскерлік белсенділігін сипаттайтын кәсіпкерліктің сенімділік индексі (+2%) құрады.

2016 жылғы IV тоқсанда 76% өнеркәсіп кәсіпорындарының басшылары өз экономикалық жағдайын «жақсы» және «қанағаттанарлық» деп сипаттаған.

Ағымдағы уақытпен салыстырғанда 68% кәсіпорын өзінің қаржылық – шаруашылық қызметінің өзгеріссіз қалуын, 11% - жақсаруын және 19% - нашарлайтындығын күтеді.

2016 жылғы IV тоқсанда сұралған сауда кәсіпорындарының іскерлік белсенділігін сипаттайтын кәсіпкерліктің сенімділік индексі 2016 жылғы III тоқсанмен салыстырғанда 15 пайыздық тармаққа азайып (-18%) құрады.

2016 жылғы IV тоқсанда 73% сауда кәсіпорындардың басшылары өз экономикалық жағдайын «жақсы» және «қанағаттанарлық» деп сипаттаған.

Ағымдағы уақытпен салыстырғанда 64% кәсіпорын өзінің қаржылық – шаруашылық қызметінің өзгеріссіз қалуын, 9% - жақсаруын және 23% - нашарлайтындығын күтеді.

Сұралған құрылыс ұйымдарының іскерлік белсенділігін сипаттайтын кәсіпкерліктің сенімділік индексі 2016 жылғы IV тоқсанда өткен 2016 жылғы III тоқсанмен салыстырғанда 3 пайыздық тармаққа көбейіп (-4%) құрады.

2016 жылғы IV тоқсанда 77% құрылыс кәсіпорындарының басшылары өз экономикалық жағдайын «жақсы» және «қанағаттанарлық» деп сипаттаған.

Ағымдағы уақытпен салыстырғанда 63% кәсіпорын өзінің қаржылық – шаруашылық қызметінің өзгеріссіз қалуын, 10% - жақсаруын және 21% - нашарлайтындығын күтеді.

	Кәсіпорындар зерттелді, бірлік	Кәсіпкерлік сенімділік индексі, пайызбен	
		2016 жылғы III тоқсан	2016 жылғы IV тоқсан
Өнеркәсіп	853	+6	+2
Кен өндіру	102	+1	-6
Өңдеу	573	+5	-3
Электрмен жабдықтау, сумен жабдықтау	178	+13	+24
Сауда	1 393	-3	-18
Көтерме	793	-3	-16
Бөлшек	597	-3	-21
Сауда делдалдығы	3	-22	-62
Құрылыс	385	-7	-4
Мемлекеттік меншік	5	-20	0
Жеке меншік	365	-6	-4
Басқа мемлекеттердің, олардың заңды тұлғалары мен азаматтарының меншігі	15	-12	-4

Өнеркәсіп кәсіпорындарының кәсіпкерліктің сенімділік индексі нақты қалыптасқан сұраныс деңгейін бағалау және дайын өнімнің қоры (соңғысы кері белгімен), сондай-ақ өндіріс көлемінің болжалды өзгерістері «баланстарының» арифметикалық орта мәні ретінде пайызбен есептеледі.

Сауда кәсіпорындарының кәсіпкерліктің сенімділік индексі нақты қалыптасқан экономикалық жағдай деңгейін бағалау мен қоймадағы қорлар (соңғысы кері белгімен), сондай-ақ экономикалық жағдайдың болжалды өзгерістері «баланстарының» арифметикалық орта мәні ретінде пайызбен есептеледі.

Зерттеліп отырған кәсіпорынның шаруашылық қызметінің сол немесе өзге көрсеткішінің «өсуін» және «кемуін» атап өткен респонденттердің пайыздық үлесінің айырмашылығы баланс деп ұғынылады.

Құрылыста кәсіпкерлік сенімділік индексі тапсырыстар портфелінің нақты жай-күйін және ұйымдарда жұмыс істейтіндер санының күтілетін өзгерісін бағалау баланстарының орташа арифметикалық мәні ретінде анықталады.

9. Қаржы жүйесі

9.1 Мемлекеттік қаржы

(ҚМ деректері бойынша)

2017 жылғы қаңтар	млрд. теңге
Табыстар	554,8
Шығындар	641,1
Таза бюджеттік несиелеу	-0,6
Қаржы активтерімен жасалатын операциялар бойынша сальдо	10,2
Бюджет тапшылығы	-95,9

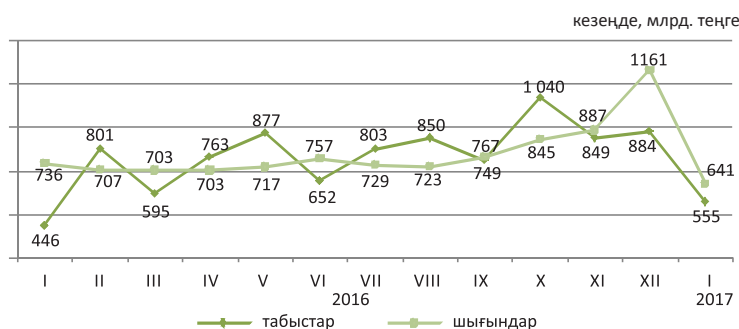

2017 жылғы қаңтардағы бюджет табыстары

	Мемлекеттік бюджет			Республикалық бюджет			Жергілікті бюджет		
	млрд. теңге	үлес салмағы, пайызбен	2017 жылғы қаңтар 2016 жылғы қаңтарға пайызбен	млрд. теңге	үлес салмағы, пайызбен	2017 жылғы қаңтар 2016 жылғы қаңтарға пайызбен	млрд. теңге	үлес салмағы, пайызбен	2017 жылғы қаңтар 2016 жылғы қаңтарға пайызбен
Табыстар	554,8	100,0	124,4	419,3	100,0	123,1	284,6	100,0	106,7
Салық түсімдері	444,9	80,2	103,4	305,4	72,8	96,4	139,5	49,0	122,9
Салықтық емес түсімдер	25,4	4,6	172,7	18,9	4,5	165,3	6,4	2,2	198,7
Негізгі капиталды сатудан түскен түсімдер	4,5	0,8	398,4	0	0	135,3	4,5	1,6	406,1
Трансферттердің түсімдері	80,0	14,4	0	95,0	22,7	764,2	134,2	47,2	90,2

2017 жылғы қаңтардағы мемлекеттік бюджеттің салық түсімдері

	млрд. теңге	пайызбен	
		Үлес салмағы	2017 жылғы қаңтар 2016 жылғы қаңтарға пайызбен
табиғи және басқа ресурстарды пайдаланғаны үшін түсетін түсімдер	3,3		
басқа салықтар	6,3		
жеке меншікке салықтар	8,3		
акциздер	24,6		
әлеуметтік салық	44,8		
жеке табыс салығы	62,1		
қосылған құн салығы	78,2		
халықаралық сауда мен сыртқы операцияларға салынатын салықтар	85,2		
корпорациялық табыс салығы	132,1		
Салықтық түсімдер		100,0	103,4
Корпорациялық табыс салығы		29,7	112,2
Халықаралық сауда мен сыртқы операцияларға салынатын салықтар		19,2	110,5
Қосылған құн салығы		17,6	98,9
Жеке табыс салығы		14,0	111,0
Әлеуметтік салық		10,1	124,6
Акциздер		5,5	192,5
Жеке меншікке салықтар		1,9	137,4
Басқа салықтар		1,3	94,8
Табиғи және басқа ресурстарды пайдаланғаны үшін түсетін түсімдер		0,7	8,5

2017 жылғы қаңтардағы бюджет шығындары

	Мемлекеттік бюджет			Республикалық бюджет			Жергілікті бюджет		
	млрд. теңге	үлес салмағы, пайызбен	2017 жылғы қаңтар 2016 жылғы қаңтарға пайызбен	млрд. теңге	үлес салмағы, пайызбен	2017 жылғы қаңтар 2016 жылғы қаңтарға пайызбен	млрд. теңге	үлес салмағы, пайызбен	2017 жылғы қаңтар 2016 жылғы қаңтарға пайызбен
Шығындар	641,1	100,0	87,2	619,0	100,0	86,4	171,3	100,0	94,8
Жалпы сипаттағы мемлекеттік қызмет көрсетулер	40,6	6,3	81,3	33,6	5,4	76,5	7,0	4,1	116,4
Қорғаныс	11,0	1,7	101,3	10,6	1,7	99,3	0,4	0,2	223,2
Қоғамдық тәртіп, қауіпсіздік, құқықтық, соттық, қылмыстық-орындаушылық қызмет	26,9	4,2	109,5	20,6	3,3	108,2	6,3	3,7	114,8
Білім беру	89,0	13,9	122,4	9,3	1,5	75,5	79,8	46,6	120,1
Денсаулық сақтау	90,2	14,1	77,4	99,5	16,1	90,3	22,7	13,2	36,1
Әлеуметтік көмек және әлеуметтік қамсыздандыру	184,2	28,7	109,0	178,8	28,9	108,5	5,5	3,2	121,0
Басқа шығындар	199,2	31,1	74,7	266,6	43,1	75,0	49,6	29,0	141,5

9.2 Ақша-кредит статистикасы

(ҰБ деректері бойынша)

Ақша базасы (резервтік ақша)

кезең соңына, млрд. теңге

2016 жылғы қаңтар..... 4 722,0

2017 жылғы қаңтар..... 4 678,8

өткен айға пайызбен

2016 жылғы қаңтар..... 99,4

2017 жылғы қаңтар..... 90,6

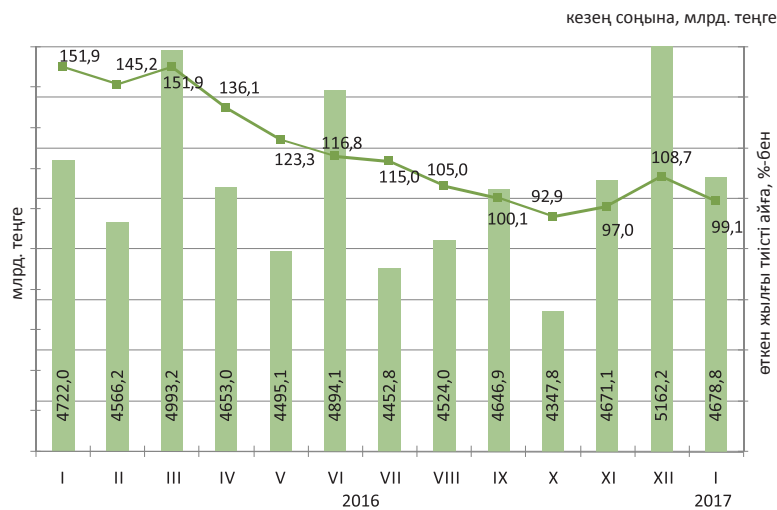

Ақша агрегаттары

	2016												2017
	I	II	III	IV	V	VI	VII	VIII	IX	X	XI	XII	I
M0	1 174,2	1 237,5	1 302,8	1 396,0	1 485,3	1 582,3	1 593,4	1 549,0	1 560,8	1 572,8	1 567,8	1 748,8	1 619,1
M1	2 971,3	3 140,5	3 587,4	3 866,3	3 954,8	4 220,4	4 226,0	4 026,4	4 038,8	4 283,3	4 355,0	4 603,0	4 310,0
M2	8 567,5	8 783,4	9 738,5	9 781,6	10 150,9	10 669,5	11 240,9	10 923,6	11 174,0	11 398,0	11 825,8	12 589,9	12 098,2
M3	17 697,1	17 428,8	17 787,7	17 729,2	17 985,9	18 398,9	19 491,6	18 900,0	19 188,8	19 327,0	19 725,9	19 912,6	19 075,3

Теңгенің негізгі валюталарға ресми айырбастау бағамдары

2017 жылғы қаңтарда шетел валютасын айырбастау пунктерімен сату көлемі оның сатып алу көлемін: ресей рублі – 3,2 есе, еуро – 2,2 есе, АҚШ доллары - 1,5 есе өсті.

2017 жылғы қаңтарда желтоқсан айымен салыстырғанда ресей рублін сату 1,1% өсті, АҚШ долларын және еуроны сату тиісінше 28,5% және 9,9% азайды.



9.3 Ақша-кредит жүйесінің кредиттері мен депозиттері

(ҰБ деректері бойынша)

Екінші деңгейлі банктер кредиттері

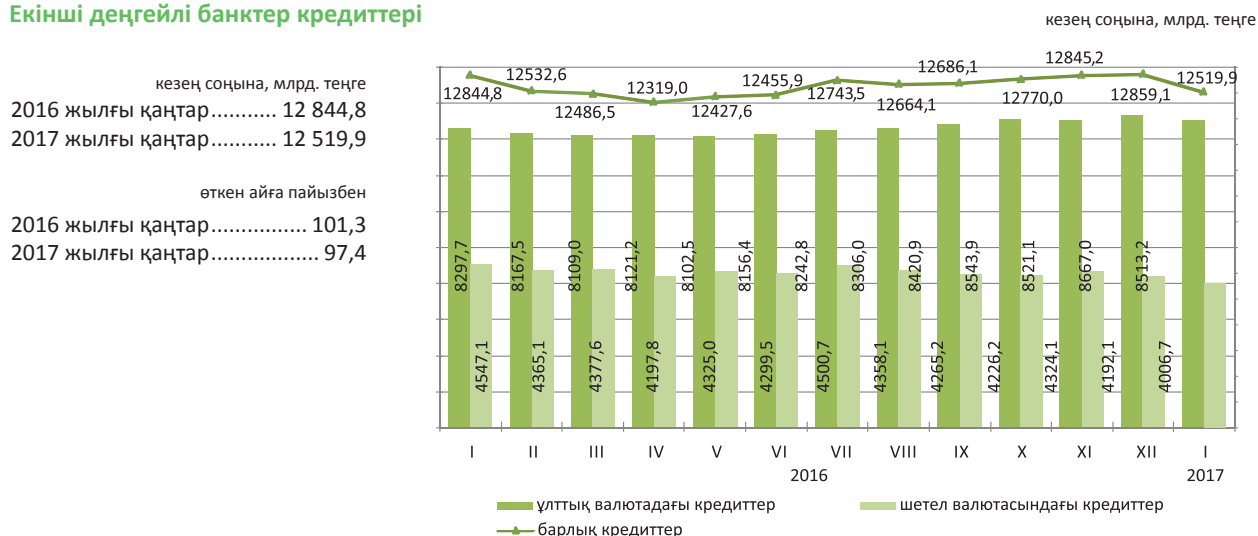

Шағын кәсіпкерлік субъектілеріне екінші деңгейлі банктердің берген кредиттері

2017 жылғы қаңтарда шағын кәсіпкерлік субъектілеріне кредит беру өткен аймен салыстырғанда 3,7% азайды. 2017 жылғы 1 ақпанға берілген кредиттердің сомасы 2989,4 млрд. теңгені құрады немесе экономикадағы жалпы кредиттің көлемінің 23,9%. Берілген кредиттердің едәуір сомасы саудаға (жалпы көлемде үлесі-37,2%), құрылысқа (13,2%) және өнеркәсіпке (12,8%) келеді.

	2017 жылғы қаңтар			2016 жылғы қаңтар		
	млрд. теңге	үлес салмағы, пайызбен	2016 жылғы қаңтарға пайызбен	млрд. теңге	үлес салмағы, пайызбен	2015 жылғы қаңтарға пайызбен
Кредиттер барлығы	2 989,4	100,0	128,8	2 321,8	100,0	129,9
Өнеркәсіп	384,1	12,8	113,3	338,9	14,6	150,3
Ауыл шаруашылығы	207,1	6,9	156,9	132,0	5,7	160,2
Құрылыс	394,0	13,2	119,8	329,0	14,2	138,4
Көлік	145,9	4,9	91,9	158,7	6,8	191,3
Байланыс	15,5	0,5	99,1	15,6	0,7	81,8
Сауда	1 111,7	37,2	155,7	714,1	30,8	119,9
Басқа салалар	731,1	24,5	115,4	633,5	27,2	116,4

Кредит нарығы

Заңды тұлғаларға кредиттер беру 2017 жылғы қаңтарда өткен айға қарағанда 3,7% азайды және 8494 млрд. теңгені құрады, жеке тұлғаларға 0,4% азайды және 4025,9 млрд. теңгені құрады.

Кредиттердің жалпы сомасында ұзақ мерзімді кредиттер 83,5% (10454 млрд. теңге), қысқа мерзімді кредиттер 16,5% (2065,9 млрд. теңге) құрады.

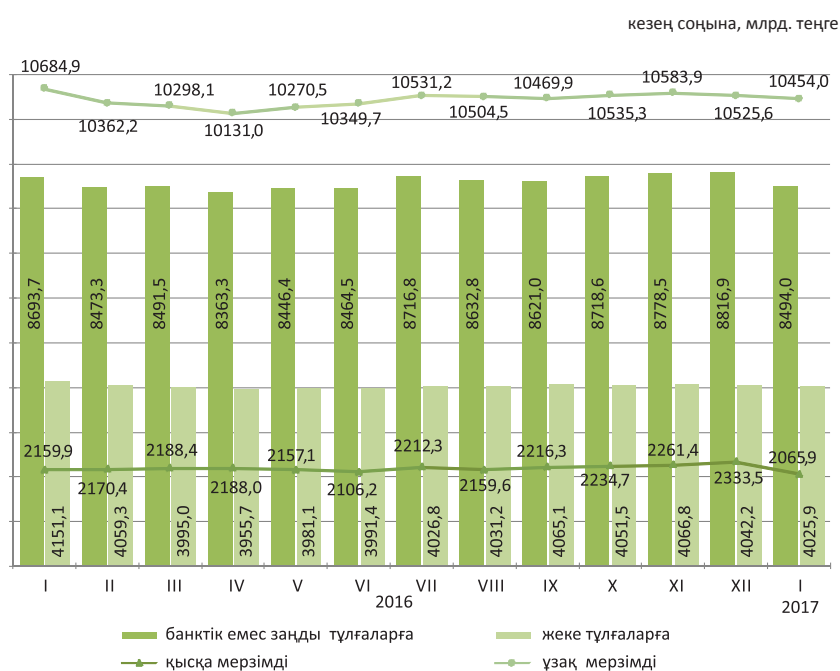

Кредиттеу объектілері бойынша банкі кредиттерінің құрылымы

кезең соңына, пайызбен

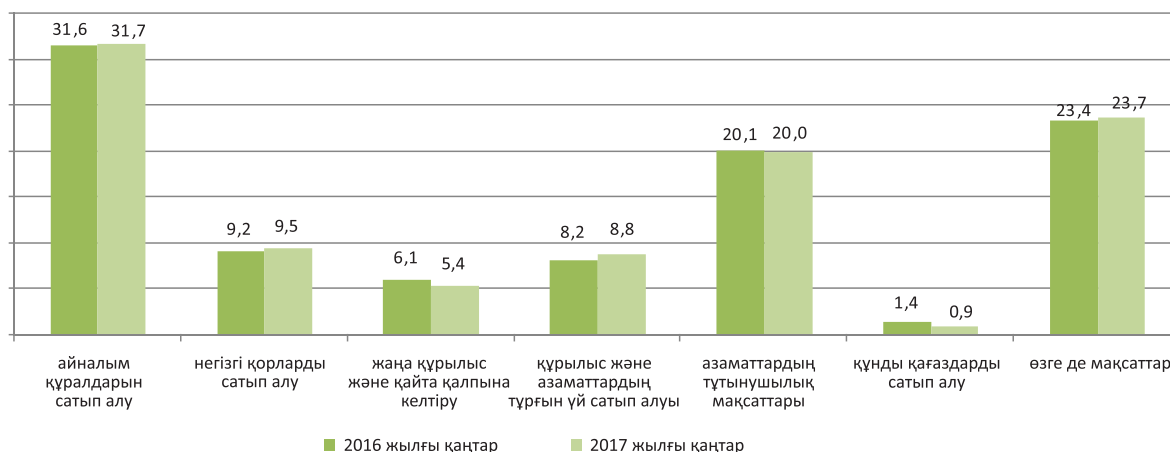

Депозиттік ұйымдардағы депозиттер

2017 жылғы қаңтардың соңына ұлттық валютадағы депозиттер өткен айға қарағанда 0,2%, шетел валютасындағы депозиттер 7% азайды.

Депозиттердің жалпы сомасында жеке тұлғалардың депозиттері 43,7% (7623,6 млрд. теңге), банктік емес заңды тұлғалардың депозиттері 56,3% (9832,6 млрд. теңге) құрады.

	кезең соңына			
	2017 жылғы қаңтар		2016 жылғы қаңтар	
	млрд. теңге	үлес салмағы, пайызбен	млрд. теңге	үлес салмағы, пайызбен
Депозиттер-барлығы:	17 456,2	100,0	16 522,9	100,0
Ұлттық валютадағы	8 221,7	47,1	4 979,6	30,1
Шетел валютасындағы	9 234,5	52,9	11 543,3	69,9

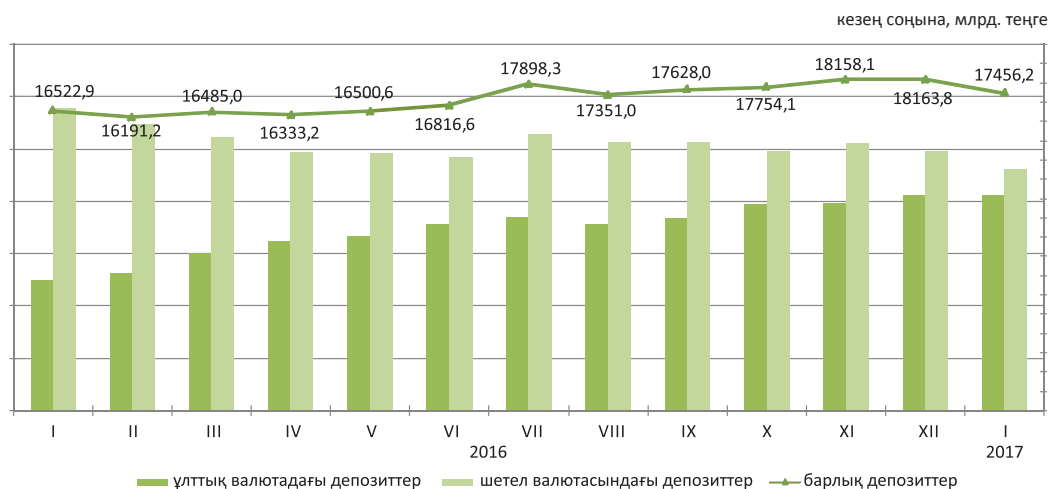

9.4 Ірі және орта кәсіпорындардың қаржысы

Салық салынғанға дейінгі пайда (залал)

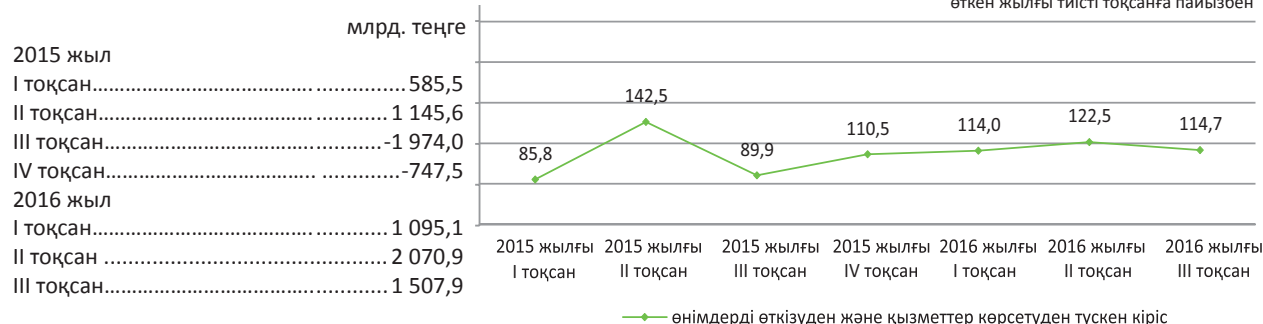

Шығыстар құрылымы

2016 жылғы ІІІ тоқсанда өнімді өндіру және өткізу шығыстары 7620 млрд. теңгені құрап, оның ішінде өндірістік шығыстар үлесі - 63,8%, өндірістік емес шығыстар үлесі - 36,2% құрады.

кезең соңына, млрд. теңге

	2015 жылғы ІІІ тоқсан	2016 жылғы ІІІ тоқсан
Шығыстардың барлығы	100,0	100,0
Материалдық шығындар	23,0	38,7
Өзге де шығыстар	64,2	42,1
Еңбекақы төлеу шығыстары	7,9	12,0
Негізгі құрал-жабдықтар мен материалдық емес активтердің өтелімі	4,9	7,2

Қызметтің кейбір түрлері бойынша пайдалылығы (залалдылығы)

пайызбен

	2015 жылғы ІІІ тоқсан	2016 жылғы ІІІ тоқсан
Қызмет түрлері бойынша, барлығы	-16,0	17,4
Ауыл, орман және балық шаруашылығы	-9,9	17,7
Өнеркәсіп	14,4	12,4
Кен өндіру өнеркәсібі және карьерлерді қазу	-12,3	27,5
Өңдеу өнеркәсібі	-18,0	5,1
Электрмен жабдықтау, газ, бу беру және ауа баптау	-17,0	10,6
Сумен жабдықтау, кәріз жүйесі, қалдықтардың жиналуын және таратылуын бақылау	10,4	37,4
Құрылыс	-3,2	4,5
Көтерме және бөлшек сауда; автомобильдерді және мотоциклдерді жөндеу	-49,0	17,9
Көлік және қоймалау	10,6	-39,6

Кәсіпорындардың берешегі

2016 жылғы 1 қазанға республиканың кәсіпорындарындағы еңбекақы төлеу бойынша берешек 170,2 млрд. теңгені құрап, 2015 жылғы тиісті кезеңмен салыстырғанда 2,9% азайды. Мерзімі өткен берешек 1 млрд. теңге сомасында қалыптасты немесе еңбекақы төлеу бойынша жалпы берешектен 0,6% құрады.

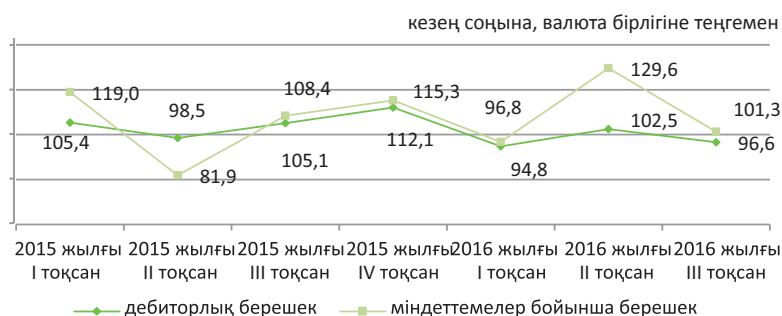

Қызметтің жекелеген түрлері бойынша еңбекақы төлеу бойынша берешек

млн. теңге

	Міндеттемелер бойынша берешек	Еңбекақы төлеу бойынша берешек, барлығы	Еңбекақы төлеу бойынша мерзімі өткен берешек
Ауыл, орман және балық шаруашылығы	1 207 771,9	3 391,6	-
Кен өндіру өнеркәсібі және карьерлерді қазу	8 404 094,3	29 205,6	114,9
Өңдеу өнеркәсібі	7 139 301,1	32 128,0	135,7
Электрмен жабдықтау, газ, бу беру және ауа баптау	1 525 882,8	6 997,6	76,4
Сумен жабдықтау, кәріз жүйесі, қалдықтардың жиналуын және таратылуын бақылау	175 961,4	1 856,7	4,4
Құрылыс	3 329 200,4	20 312,7	156,9
Көтерме және бөлшек сауда; автомобильдерді және мотоциклдерді жөндеу	4 679 237,1	24 254,0	164,1
Көлік және қоймалау	8 363 297,2	23 314,3	94,6

10. Өңірлердің әлеуметтік-экономикалық дамуы

Ақмола облысы

Әлеуметтік даму

Халық, адам (2016 жылғы 1 мамырға)	746 052
Туғандар, адам (2016 жылғы қаңтар-сәуір)	4 098
Өлгендер, адам (2016 жылғы қаңтар-сәуір)	2 520
Келгені, адам (2016 жылғы қаңтар-сәуір)	5 033
Кеткені, адам (2016 жылғы қаңтар-сәуір)	4 945

Жұмыспен қамтылған халық, адам (2016 жылғы IV тоқсан) ¹⁾	411 297
Жалдамалы қызметкерлер, жұмыспен қамтылған халықтың жалпы санына %-бен (2016 жылғы IV тоқсан) ¹⁾	64,5
Жұмыссыздық деңгейі, % (2016 жылғы IV тоқсан) ¹⁾	4,9

Жалақы, теңге (2016 жылғы IV тоқсан) ²⁾	114 462
Күнкөрістің ең төменгі деңгейінің шамасы, теңге (2017 жылғы ақпан)	20 239

¹⁾ 2016 жылғы IV тоқсандағы деректері (ХЕҰ 19-ші ХСХК) жұмыспен қамтудың жаңа стандарттарына сәйкес қалыптастырылған.

²⁾ Кәсіпкерлік қызметпен айналысатын шағын кәсіпорындарды есепке алусыз.

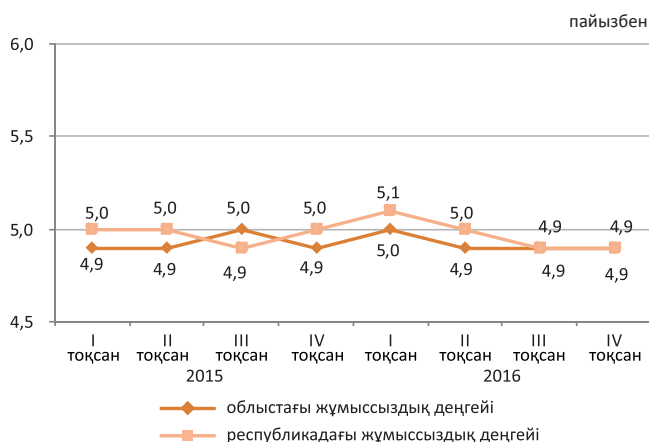

Экономиканың нақты секторы

	2017 жылғы қаңтар-ақпан 2016 жылғы қаңтар-ақпанға %-бен	2016 жылғы қаңтар-ақпан 2015 жылғы қаңтар-ақпанға %-бен
Өнеркәсіп	105,4	126,2
Ауыл шаруашылығы	101,6	108,0
Құрылыс	107,1	132,2
Бөлшек сауда	105,8	99,8
Жүк айналымы	100,5	100,2
Жолаушылар айналымы	100,0	100,1
Байланыс	96,4	97,5



Ауыл шаруашылығы

	2017 жылғы қаңтар-ақпан	Өткен жылғы тиісті кезеңге пайызбен
Мал мен құстардың шаруашылықта сойылғаны немесе союға өткізілгені (тірідей салмақта), мың тонна	16,5	106,9
Сауылған сиыр сүті, мың тонна	31,5	107,3
Алынған тауық жұмыртқасы, млн. дана	107,0	85,6

Баға индексі

	2017 жылғы ақпан 2017 жылғы қаңтарға, %	2017 жылғы ақпан 2016 жылғы желтоқсанға, %
Тұтыну бағасының индексі	100,8	101,1
азық-түлік тауарлары	101,4	101,8
азық-түлік емес тауарлар	100,5	100,8
ақылы қызметтер	100,3	100,5
Өнеркәсіп өнімдеріне өндіруші кәсіпорындар бағасының индексі	102,1	102,5
Ауылшаруашылық өнімін өткізу бағасының индексі	99,4	100,2
Құрылыстағы баға индексі	100,5	101,0
Көліктің барлық түрлерімен жүк тасымалдау тарифтерінің индексі	99,4	99,7
Заңды тұлғаларға көрсетілген почталық және курьерлік қызметтер тарифтерінің индексі	100,0	103,1
Заңды тұлғаларға көрсетілген байланыс қызметтері тарифтерінің индексі	100,0	108,1

Ақтөбе облысы

Әлеуметтік даму

Халық, адам (2016 жылғы 1 мамырға)	839 151
Туғандар, адам (2016 жылғы қаңтар-сәуір)	6 555
Өлгендер, адам (2016 жылғы қаңтар-сәуір)	1 807
Келгені, адам (2016 жылғы қаңтар-сәуір)	5 319
Кеткені, адам (2016 жылғы қаңтар-сәуір)	5 684

Жұмыспен қамтылған халық, адам (2016 жылғы IV тоқсан) ¹⁾	411 850
Жалдамалы қызметкерлер, жұмыспен қамтылған халықтың жалпы санына %-бен (2016 жылғы IV тоқсан) ¹⁾	81,5
Жұмыссыздық деңгейі, % (2016 жылғы IV тоқсан) ¹⁾	4,8
Жалақы, теңге (2016 жылғы IV тоқсан) ²⁾	127 114
Күнкөрістің ең төменгі деңгейінің шамасы, теңге (2017 жылғы ақпан)	20 489

¹⁾ 2016 жылғы IV тоқсандағы деректері (ХЕҰ 19-ші ХСХК) жұмыспен қамтудың жаңа стандарттарына сәйкес қалыптастырылған.

²⁾ Кәсіпкерлік қызметпен айналысатын шағын кәсіпорындарды есепке алусыз.

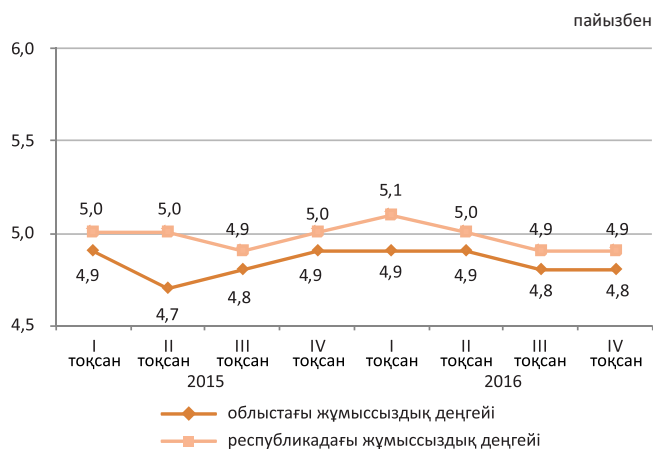

Экономиканың нақты секторы

	2017 жылғы қаңтар-ақпан 2016 жылғы қаңтар-ақпанға %-бен	2016 жылғы қаңтар-ақпан 2015 жылғы қаңтар-ақпанға %-бен
Өнеркәсіп	104,5	95,4
Ауыл шаруашылығы	102,6	100,9
Құрылыс	64,6	81,9
Бөлшек сауда	100,9	95,6
Жүк айналымы	100,7	99,4
Жолаушылар айналымы	104,7	101,2
Байланыс	99,1	98,9

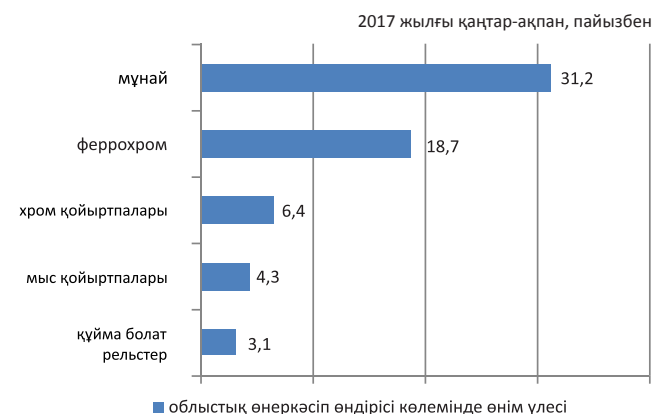

Ауыл шаруашылығы

	2017 жылғы қаңтар-ақпан	Өткен жылғы тиісті кезеңге пайызбен
Мал мен құстардың шаруашылықта сойылғаны немесе союға өткізілгені (тірідей салмақта), мың тонна	17,4	104,0
Сауылған сиыр сүті, мың тонна	19,4	102,6
Алынған тауық жұмыртқасы, млн. дана	26,2	98,2

Баға индексі

	2017 жылғы ақпан 2017 жылғы қаңтарға, %	2017 жылғы ақпан 2016 жылғы желтоқсанға, %
Тұтыну бағасының индексі	101,5	102,4
азық-түлік тауарлары	101,2	102,5
азық-түлік емес тауарлар	100,6	101,6
ақылы қызметтер	102,7	103,1
Өнеркәсіп өнімдеріне өндіруші кәсіпорындар бағасының индексі	103,2	106,7
Ауылшаруашылық өнімін өткізу бағасының индексі	101,1	100,6
Құрылыстағы баға индексі	100,2	100,6
Көліктің барлық түрлерімен жүк тасымалдау тарифтерінің индексі	98,9	98,9
Заңды тұлғаларға көрсетілген почталық және курьерлік қызметтер тарифтерінің индексі	100,0	102,6
Заңды тұлғаларға көрсетілген байланыс қызметтері тарифтерінің индексі	98,0	99,1

Алматы облысы

Әлеуметтік даму

Халық, адам (2016 жылғы 1 мамырға)	1 953 645
Туғандар, адам (2016 жылғы қаңтар-сәуір)	16 735
Өлгендер, адам (2016 жылғы қаңтар-сәуір)	4 843
Келгені, адам (2016 жылғы қаңтар-сәуір)	12 172
Кеткені, адам (2016 жылғы қаңтар-сәуір)	17 900

Жұмыспен қамтылған халық, адам (2016 жылғы IV тоқсан) ¹⁾	966 086
Жалдамалы қызметкерлер, жұмыспен қамтылған халықтың жалпы санына %-бен (2016 жылғы IV тоқсан) ¹⁾	72,9
Жұмыссыздық деңгейі, % (2016 жылғы IV тоқсан) ¹⁾	4,8

Жалақы, теңге (2016 жылғы IV тоқсан) ²⁾	110 809
Күнкөрістің ең төменгі деңгейінің шамасы, теңге (2017 жылғы ақпан)	23 173

¹⁾ 2016 жылғы IV тоқсандағы деректері (ХЕҰ 19-ші ХСХК) жұмыспен қамтудың жаңа стандарттарына сәйкес қалыптастырылған.

²⁾ Кәсіпкерлік қызметпен айналысатын шағын кәсіпорындарды есепке алусыз.

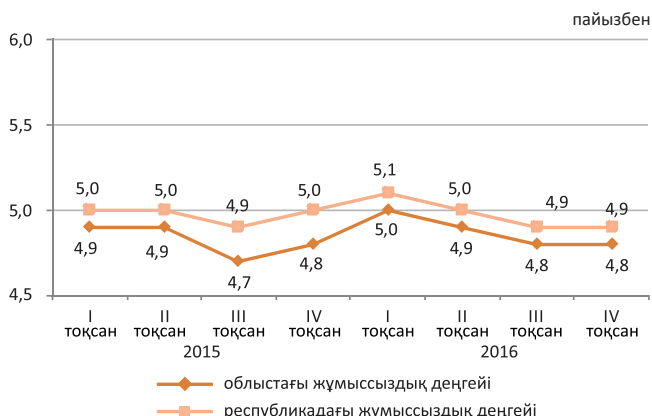

Экономиканың нақты секторы

	2017 жылғы қаңтар-ақпан 2016 жылғы қаңтар-ақпанға %-бен	2016 жылғы қаңтар-ақпан 2015 жылғы қаңтар-ақпанға %-бен
Өнеркәсіп	104,9	102,2
Ауыл шаруашылығы	101,4	106,2
Құрылыс	97,3	56,8
Бөлшек сауда	108,7	98,2
Жүк айналымы	102,5	99,1
Жолаушылар айналымы	106,9	110,8
Байланыс	99,3	91,8



Ауыл шаруашылығы

	2017 жылғы қаңтар-ақпан	Өткен жылғы тиісті кезеңге пайызбен
Мал мен құстардың шаруашылықта сойылғаны немесе союға өткізілгені (тірідей салмақта), мың тонна	33,8	97,6
Сауылған сиыр сүті, мың тонна	89,1	106,1
Алынған тауық жұмыртқасы, млн. дана	168,5	105,2

Баға индексі

	2017 жылғы ақпан 2017 жылғы қаңтарға, %	2017 жылғы ақпан 2016 жылғы желтоқсанға, %
Тұтыну бағасының индексі	100,6	101,2
азық-түлік тауарлары	101,1	102,3
азық-түлік емес тауарлар	100,4	100,8
ақылы қызметтер	100,3	100,2
Өнеркәсіп өнімдеріне өндіруші кәсіпорындар бағасының индексі	100,5	101,1
Ауылшаруашылық өнімін өткізу бағасының индексі	99,6	100,8
Құрылыстағы баға индексі	100,7	100,9
Көліктің барлық түрлерімен жүк тасымалдау тарифтерінің индексі	98,4	98,5
Заңды тұлғаларға көрсетілген почталық және курьерлік қызметтер тарифтерінің индексі	100,0	100,6
Заңды тұлғаларға көрсетілген байланыс қызметтері тарифтерінің индексі	100,0	107,9

Атырау облысы

Әлеуметтік даму

Халық, адам (2016 жылғы 1 мамырға)	598 896
Туғандар, адам (2016 жылғы қаңтар-сәуір)	5 316
Өлгендер, адам (2016 жылғы қаңтар-сәуір)	1 241
Келгені, адам (2016 жылғы қаңтар-сәуір)	3 682
Кеткені, адам (2016 жылғы қаңтар-сәуір)	3 423

Жұмыспен қамтылған халық, адам (2016 жылғы IV тоқсан) ¹⁾	298 096
Жалдамалы қызметкерлер, жұмыспен қамтылған халықтың жалпы санына %-бен (2016 жылғы IV тоқсан) ¹⁾	89,8
Жұмыссыздық деңгейі, % (2016 жылғы IV тоқсан) ¹⁾	4,9

Жалақы, теңге (2016 жылғы IV тоқсан) ²⁾	266 024
Күнкөрістің ең төменгі деңгейінің шамасы, теңге (2017 жылғы ақпан)	22 735

¹⁾ 2016 жылғы IV тоқсандағы деректері (ХЕҰ 19-ші ХСХК) жұмыспен қамтудың жаңа стандарттарына сәйкес қалыптастырылған.

²⁾ Кәсіпкерлік қызметпен айналысатын шағын кәсіпорындарды есепке алусыз.

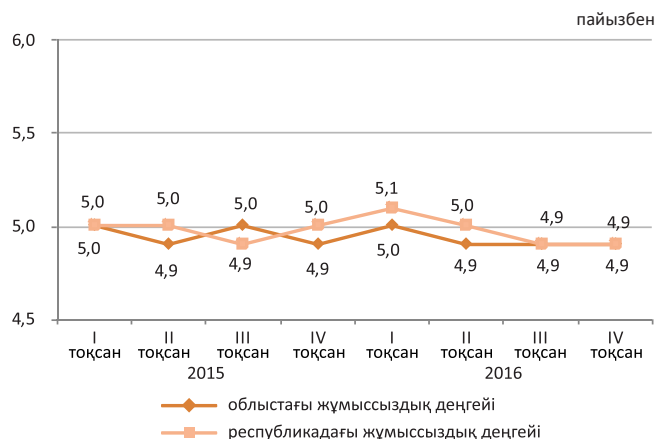

Экономиканың нақты секторы

	2017 жылғы қаңтар-ақпан 2016 жылғы қаңтар-ақпанға %-бен	2016 жылғы қаңтар-ақпан 2015 жылғы қаңтар-ақпанға %-бен
Өнеркәсіп	109,2	103,2
Ауыл шаруашылығы	101,9	104,3
Құрылыс	96,7	171,6
Бөлшек сауда	100,0	96,0
Жүк айналымы	100,1	97,6
Жолаушылар айналымы	105,0	102,3
Байланыс	101,7	113,4



Ауыл шаруашылығы

	2017 жылғы қаңтар-ақпан	Өткен жылғы тиісті кезеңге пайызбен
Мал мен құстардың шаруашылықта сойылғаны немесе союға өткізілгені (тірідей салмақта), мың тонна	6,3	100,6
Сауылған сиыр сүті, мың тонна	4,8	101,7
Алынған тауық жұмыртқасы, млн. дана	17,2	114,5

Баға индексі

	2017 жылғы ақпан 2017 жылғы қаңтарға, %	2017 жылғы ақпан 2016 жылғы желтоқсанға, %
Тұтыну бағасының индексі	101,6	102,6
азық-түлік тауарлары	100,8	102,9
азық-түлік емес тауарлар	100,8	101,7
ақылы қызметтер	103,2	103,2
Өнеркәсіп өнімдеріне өндіруші кәсіпорындар бағасының индексі	98,8	109,9
Ауылшаруашылық өнімін өткізу бағасының индексі	100,8	101,7
Құрылыстағы баға индексі	100,6	101,0
Көліктің барлық түрлерімен жүк тасымалдау тарифтерінің индексі	99,0	101,3
Заңды тұлғаларға көрсетілген почталық және курьерлік қызметтер тарифтерінің индексі	100,0	100,7
Заңды тұлғаларға көрсетілген байланыс қызметтері тарифтерінің индексі	100,0	100,6

Батыс Қазақстан облысы

Әлеуметтік даму

Халық, адам (2016 жылғы 1 мамырға)	638 965
Туғандар, адам (2016 жылғы қаңтар-сәуір)	4 195
Өлгендер, адам (2016 жылғы қаңтар-сәуір)	1 849
Келгені, адам (2016 жылғы қаңтар-сәуір)	4 834
Кеткені, адам (2016 жылғы қаңтар-сәуір)	5 067

Жұмыспен қамтылған халық, адам (2016 жылғы IV тоқсан) ¹⁾	319 403
Жалдамалы қызметкерлер, жұмыспен қамтылған халықтың жалпы санына %-бен (2016 жылғы IV тоқсан) ¹⁾	62,8
Жұмыссыздық деңгейі, % (2016 жылғы IV тоқсан) ¹⁾	4,9

Жалақы, теңге (2016 жылғы IV тоқсан) ²⁾	141 921
Күнкөрістің ең төменгі деңгейінің шамасы, теңге (2017 жылғы ақпан)	20 513

¹⁾ 2016 жылғы IV тоқсандағы деректері (ХЕҰ 19-ші ХСХК) жұмыспен қамтудың жаңа стандарттарына сәйкес қалыптастырылған.

²⁾ Кәсіпкерлік қызметпен айналысатын шағын кәсіпорындарды есепке алусыз.

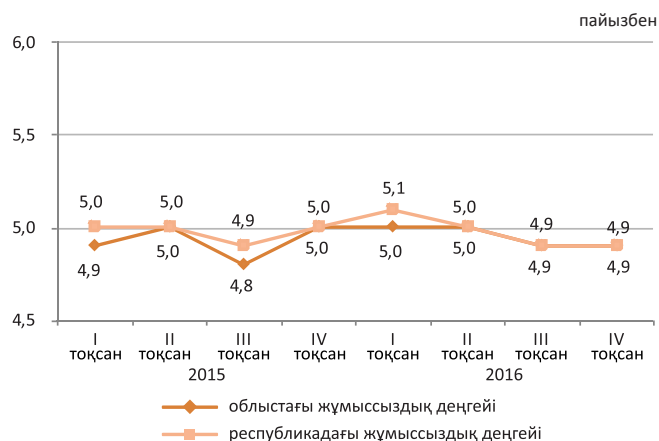

Экономиканың нақты секторы

	2017 жылғы қаңтар-ақпан 2016 жылғы қаңтар-ақпанға %-бен	2016 жылғы қаңтар-ақпан 2015 жылғы қаңтар-ақпанға %-бен
Өнеркәсіп	101,3	102,1
Ауыл шаруашылығы	100,7	102,7
Құрылыс	112,0	124,2
Бөлшек сауда	99,6	98,0
Жүк айналымы	102,2	99,7
Жолаушылар айналымы	105,7	115,5
Байланыс	98,9	86,0



Ауыл шаруашылығы

	2017 жылғы қаңтар-ақпан	Өткен жылғы тиісті кезеңге пайызбен
Мал мен құстардың шаруашылықта сойылғаны немесе союға өткізілгені (тірідей салмақта), мың тонна	8,7	101,8
Сауылған сиыр сүті, мың тонна	10,4	100,3
Алынған тауық жұмыртқасы, млн. дана	20,0	94,1

Баға индексі

	2017 жылғы ақпан 2017 жылғы қаңтарға, %	2017 жылғы ақпан 2016 жылғы желтоқсанға, %
Тұтыну бағасының индексі	100,6	101,2
азық-түлік тауарлары	101,0	101,6
азық-түлік емес тауарлар	100,7	101,3
ақылы қызметтер	100,1	100,7
Өнеркәсіп өнімдеріне өндіруші кәсіпорындар бағасының индексі	99,8	112,4
Ауылшаруашылық өнімін өткізу бағасының индексі	100,3	100,6
Құрылыстағы баға индексі	100,2	100,2
Көліктің барлық түрлерімен жүк тасымалдау тарифтерінің индексі	100,8	100,8
Заңды тұлғаларға көрсетілген почталық және курьерлік қызметтер тарифтерінің индексі	100,0	101,1
Заңды тұлғаларға көрсетілген байланыс қызметтері тарифтерінің индексі	100,0	129,0

Жамбыл облысы

Әлеуметтік даму

Халық, адам (2016 жылғы 1 мамырға)	1 115 200
Туғандар, адам (2016 жылғы қаңтар-сәуір)	9 175
Өлгендер, адам (2016 жылғы қаңтар-сәуір)	2 523
Келгені, адам (2016 жылғы қаңтар-сәуір)	4 613
Кеткені, адам (2016 жылғы қаңтар-сәуір)	6 972

Жұмыспен қамтылған халық, адам (2016 жылғы IV тоқсан) ¹⁾	497 641
Жалдамалы қызметкерлер, жұмыспен қамтылған халықтың жалпы санына %-бен (2016 жылғы IV тоқсан) ¹⁾	55,3
Жұмыссыздық деңгейі, % (2016 жылғы IV тоқсан) ¹⁾	4,9

Жалақы, теңге (2016 жылғы IV тоқсан) ²⁾	102 722
Күнкөрістің ең төменгі деңгейінің шамасы, теңге (2017 жылғы ақпан)	20 141

¹⁾ 2016 жылғы IV тоқсандағы деректері (ХЕҰ 19-ші ХСХК) жұмыспен қамтудың жаңа стандарттарына сәйкес қалыптастырылған.

²⁾ Кәсіпкерлік қызметпен айналысатын шағын кәсіпорындарды есепке алусыз.

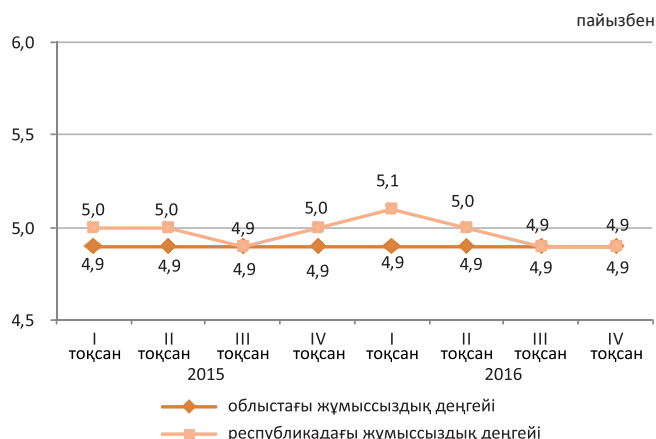

Экономиканың нақты секторы

	2017 жылғы қаңтар-ақпан 2016 жылғы қаңтар-ақпанға %бен	2016 жылғы қаңтар-ақпан 2015 жылғы қаңтар-ақпанға %бен
Өнеркәсіп	98,5	105,3
Ауыл шаруашылығы	103,9	103,4
Құрылыс	97,0	100,4
Бөлшек сауда	103,8	99,3
Жүк айналымы	99,1	100,2
Жолаушылар айналымы	106,0	119,3
Байланыс	99,4	93,5



Ауыл шаруашылығы

	2017 жылғы қаңтар-ақпан	Өткен жылғы тиісті кезеңге пайызбен
Мал мен құстардың шаруашылықта сойылғаны немесе союға өткізілгені (тірідей салмақта), мың тонна	14,2	105,4
Сауылған сиыр сүті, мың тонна	31,4	103,5
Алынған тауық жұмыртқасы, млн. дана	13,1	159,0

Баға индексі

	2017 жылғы ақпан 2017 жылғы қаңтарға, %	2017 жылғы ақпан 2016 жылғы желтоқсанға, %
Тұтыну бағасының индексі	100,5	101,7
азық-түлік тауарлары	100,9	101,7
азық-түлік емес тауарлар	100,6	101,7
ақылы қызметтер	100,1	101,6
Өнеркәсіп өнімдеріне өндіруші кәсіпорындар бағасының индексі	98,3	100,0
Ауылшаруашылық өнімін өткізу бағасының индексі	100,1	100,8
Құрылыстағы баға индексі	100,3	100,0
Көліктің барлық түрлерімен жүк тасымалдау тарифтерінің индексі	100,0	100,2
Заңды тұлғаларға көрсетілген почталық және курьерлік қызметтер тарифтерінің индексі	100,0	101,0
Заңды тұлғаларға көрсетілген байланыс қызметтері тарифтерінің индексі	100,0	122,7

Қарағанды облысы

Әлеуметтік даму

Халық, адам (2016 жылғы 1 мамырға)	1 386 786
Туғандар, адам (2016 жылғы қаңтар-сәуір)	7 711
Өлгендер, адам (2016 жылғы қаңтар-сәуір)	4 724
Келгені, адам (2016 жылғы қаңтар-сәуір)	8 710
Кеткені, адам (2016 жылғы қаңтар-сәуір)	9 800

Жұмыспен қамтылған халық, адам (2016 жылғы IV тоқсан) ¹⁾	664 265
Жалдамалы қызметкерлер, жұмыспен қамтылған халықтың жалпы санына %-бен (2016 жылғы IV тоқсан) ¹⁾	90,5
Жұмыссыздық деңгейі, % (2016 жылғы IV тоқсан) ¹⁾	4,9

Жалақы, теңге (2016 жылғы IV тоқсан) ²⁾	136 262
Күнкөрістің ең төменгі деңгейінің шамасы, теңге (2017 жылғы ақпан)	20 850

¹⁾ 2016 жылғы IV тоқсандағы деректері (ХЕҰ 19-ші ХСХК) жұмыспен қамтудың жаңа стандарттарына сәйкес қалыптастырылған.

²⁾ Кәсіпкерлік қызметпен айналысатын шағын кәсіпорындарды есепке алусыз.

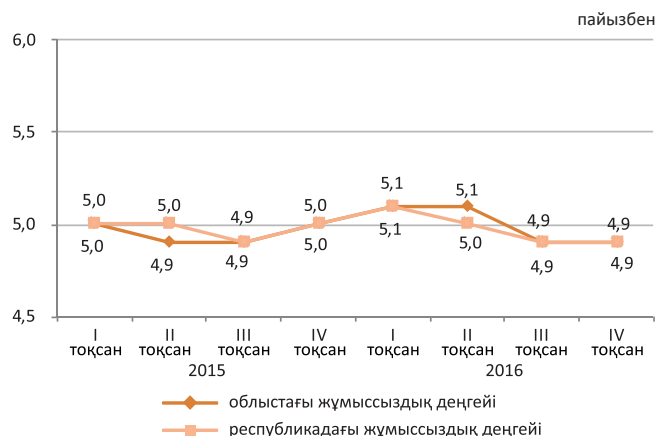

Экономиканың нақты секторы

	2017 жылғы қаңтар-ақпан 2016 жылғы қаңтар-ақпанға %-бен	2016 жылғы қаңтар-ақпан 2015 жылғы қаңтар-ақпанға %-бен
Өнеркәсіп	104,6	106,8
Ауыл шаруашылығы	97,4	101,2
Құрылыс	85,1	91,5
Бөлшек сауда	103,9	89,8
Жүк айналымы	101,4	97,9
Жолаушылар айналымы	101,9	104,4
Байланыс	93,2	96,5



Ауыл шаруашылығы

	2017 жылғы қаңтар-ақпан	Өткен жылғы тиісті кезеңге пайызбен
Мал мен құстардың шаруашылықта сойылғаны немесе союға өткізілгені (тірідей салмақта), мың тонна	15,4	98,4
Сауылған сиыр сүті, мың тонна	26,2	103,9
Алынған тауық жұмыртқасы, млн. дана	79,6	79,4

Баға индексі

	2017 жылғы ақпан 2017 жылғы қаңтарға, %	2017 жылғы ақпан 2016 жылғы желтоқсанға, %
Тұтыну бағасының индексі	101,1	102,1
азық-түлік тауарлары	101,9	103,5
азық-түлік емес тауарлар	100,4	101,2
ақылы қызметтер	100,9	101,1
Өнеркәсіп өнімдеріне өндіруші кәсіпорындар бағасының индексі	101,1	100,9
Ауылшаруашылық өнімін өткізу бағасының индексі	99,3	101,0
Құрылыстағы баға индексі	100,6	100,4
Көліктің барлық түрлерімен жүк тасымалдау тарифтерінің индексі	100,3	101,3
Заңды тұлғаларға көрсетілген почталық және курьерлік қызметтер тарифтерінің индексі	100,0	101,2
Заңды тұлғаларға көрсетілген байланыс қызметтері тарифтерінің индексі	100,0	100,0

Қостанай облысы

Әлеуметтік даму

Халық, адам (2016 жылғы 1 мамырға)	883 883
Туғандар, адам (2016 жылғы қаңтар-сәуір)	3 962
Өлгендер, адам (2016 жылғы қаңтар-сәуір)	3 135
Келгені, адам (2016 жылғы қаңтар-сәуір)	6 884
Кеткені, адам (2016 жылғы қаңтар-сәуір)	7 468

Жұмыспен қамтылған халық, адам (2016 жылғы IV тоқсан) ¹⁾	492 192
Жалдамалы қызметкерлер, жұмыспен қамтылған халықтың жалпы санына %-бен (2016 жылғы IV тоқсан) ¹⁾	67,5
Жұмыссыздық деңгейі, % (2016 жылғы IV тоқсан) ¹⁾	5,0

Жалақы, теңге (2016 жылғы IV тоқсан) ²⁾	118 880
Күнкөрістің ең төменгі деңгейінің шамасы, теңге (2017 жылғы ақпан)	20 623

¹⁾ 2016 жылғы IV тоқсандағы деректері (ХЕҰ 19-ші ХСХК) жұмыспен қамтудың жаңа стандарттарына сәйкес қалыптастырылған.

²⁾ Кәсіпкерлік қызметпен айналысатын шағын кәсіпорындарды есепке алусыз.

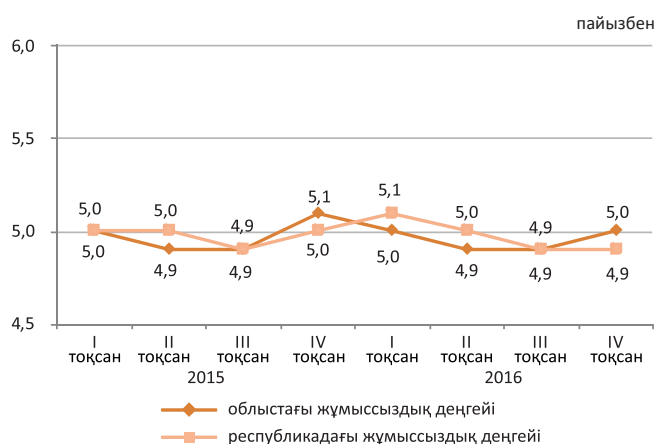

Экономиканың нақты секторы

	2017 жылғы қаңтар-ақпан 2016 жылғы қаңтар-ақпанға %-бен	2016 жылғы қаңтар-ақпан 2015 жылғы қаңтар-ақпанға %-бен
Өнеркәсіп	104,3	80,7
Ауыл шаруашылығы	97,4	101,7
Құрылыс	120,7	81,4
Бөлшек сауда	101,6	93,9
Жүк айналымы	100,0	97,8
Жолаушылар айналымы	102,8	103,3
Байланыс	93,2	103,4



Ауыл шаруашылығы

	2017 жылғы қаңтар-ақпан	Өткен жылғы тиісті кезеңге пайызбен
Мал мен құстардың шаруашылықта сойылғаны немесе союға өткізілгені (тірідей салмақта), мың тонна	18,2	97,0
Сауылған сиыр сүті, мың тонна	41,2	100,8
Алынған тауық жұмыртқасы, млн. дана	70,3	90,2

Баға индексі

	2017 жылғы ақпан 2017 жылғы қаңтарға, %	2017 жылғы ақпан 2016 жылғы желтоқсанға, %
Тұтыну бағасының индексі	100,8	101,4
азық-түлік тауарлары	101,7	102,7
азық-түлік емес тауарлар	100,4	100,8
ақылы қызметтер	100,1	100,4
Өнеркәсіп өнімдеріне өндіруші кәсіпорындар бағасының индексі	107,3	109,0
Ауылшаруашылық өнімін өткізу бағасының индексі	100,3	100,4
Құрылыстағы баға индексі	100,8	100,3
Көліктің барлық түрлерімен жүк тасымалдау тарифтерінің индексі	99,9	99,9
Заңды тұлғаларға көрсетілген почталық және курьерлік қызметтер тарифтерінің индексі	100,0	101,2
Заңды тұлғаларға көрсетілген байланыс қызметтері тарифтерінің индексі	100,0	108,7

Қызылорда облысы

Әлеуметтік даму

Халық, адам (2016 жылғы 1 мамырға)	769 533
Туғандар, адам (2016 жылғы қаңтар-сәуір)	6 154
Өлгендер, адам (2016 жылғы қаңтар-сәуір)	1 510
Келгені, адам (2016 жылғы қаңтар-сәуір)	5 377
Кеткені, адам (2016 жылғы қаңтар-сәуір)	5 659

Жұмыспен қамтылған халық, адам (2016 жылғы IV тоқсан) ¹⁾	328 839
Жалдамалы қызметкерлер, жұмыспен қамтылған халықтың жалпы санына %-бен (2016 жылғы IV тоқсан) ¹⁾	62,9
Жұмыссыздық деңгейі, % (2016 жылғы IV тоқсан) ¹⁾	4,8

Жалақы, теңге (2016 жылғы IV тоқсан) ²⁾	123 362
Күнкөрістің ең төменгі деңгейінің шамасы, теңге (2017 жылғы ақпан)	20 483

¹⁾ 2016 жылғы IV тоқсандағы деректері (ХЕҰ 19-ші ХСХК) жұмыспен қамтудың жаңа стандарттарына сәйкес қалыптастырылған.

²⁾ Кәсіпкерлік қызметпен айналысатын шағын кәсіпорындарды есепке алусыз.

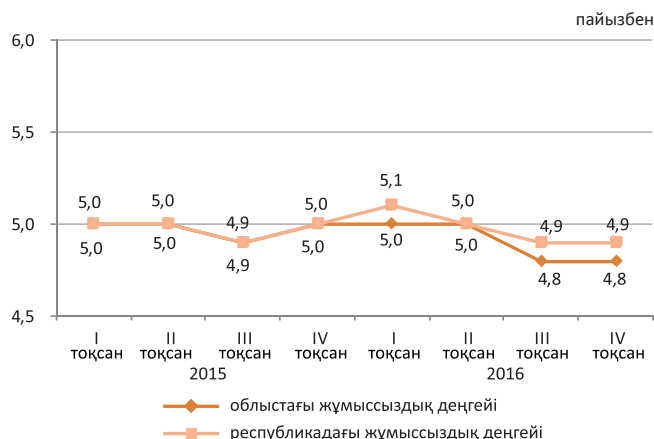

Экономиканың нақты секторы

	2017 жылғы қаңтар-ақпан 2016 жылғы қаңтар-ақпанға %-бен	2016 жылғы қаңтар-ақпан 2015 жылғы қаңтар-ақпанға %-бен
Өнеркәсіп	94,6	89,1
Ауыл шаруашылығы	102,8	104,1
Құрылыс	66,2	60,9
Бөлшек сауда	102,3	96,3
Жүк айналымы	97,6	100,3
Жолаушылар айналымы	107,7	108,5
Байланыс	96,3	100,6

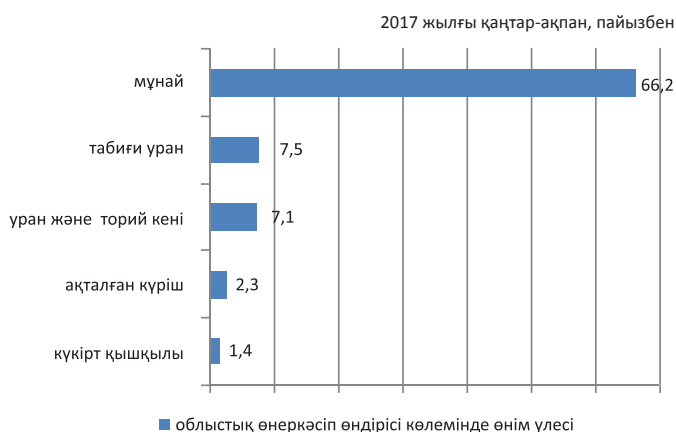

Ауыл шаруашылығы

	2017 жылғы қаңтар-ақпан	Өткен жылғы тиісті кезеңге пайызбен
Мал мен құстардың шаруашылықта сойылғаны немесе союға өткізілгені (тірідей салмақта), мың тонна	5,3	103,1
Сауылған сиыр сүті, мың тонна	10,4	102,5
Алынған тауық жұмыртқасы, млн. дана	0,4	103,9

Баға индексі

	2017 жылғы ақпан 2017 жылғы қаңтарға, %	2017 жылғы ақпан 2016 жылғы желтоқсанға, %
Тұтыну бағасының индексі	100,8	101,3
азық-түлік тауарлары	101,2	101,9
азық-түлік емес тауарлар	100,9	101,7
ақылы қызметтер	100,3	100,1
Өнеркәсіп өнімдеріне өндіруші кәсіпорындар бағасының индексі	101,2	114,1
Ауылшаруашылық өнімін өткізу бағасының индексі	100,5	101,4
Құрылыстағы баға индексі	100,2	99,7
Көліктің барлық түрлерімен жүк тасымалдау тарифтерінің индексі	100,0	102,5
Заңды тұлғаларға көрсетілген почталық және курьерлік қызметтер тарифтерінің индексі	100,0	100,8
Заңды тұлғаларға көрсетілген байланыс қызметтері тарифтерінің индексі	100,0	100,0

Маңғыстау облысы

Әлеуметтік даму

Халық, адам (2016 жылғы 1 мамырға)	633 069
Туғандар, адам (2016 жылғы қаңтар-сәуір)	6 399
Өлгендер, адам (2016 жылғы қаңтар-сәуір)	846
Келгені, адам (2016 жылғы қаңтар-сәуір)	3 692
Кеткені, адам (2016 жылғы қаңтар-сәуір)	2 969

Жұмыспен қамтылған халық, адам (2016 жылғы IV тоқсан) ¹⁾	271 413
Жалдамалы қызметкерлер, жұмыспен қамтылған халықтың жалпы санына %-бен (2016 жылғы IV тоқсан) ¹⁾	93,4
Жұмыссыздық деңгейі, % (2016 жылғы IV тоқсан) ¹⁾	5,0

Жалақы, теңге (2016 жылғы IV тоқсан) ²⁾	273 762
Күнкөрістің ең төменгі деңгейінің шамасы, теңге (2017 жылғы ақпан)	26 795

¹⁾ 2016 жылғы IV тоқсандағы деректері (ХЕҰ 19-ші ХСХК) жұмыспен қамтудың жаңа стандарттарына сәйкес қалыптастырылған.

²⁾ Кәсіпкерлік қызметпен айналысатын шағын кәсіпорындарды есепке алусыз.

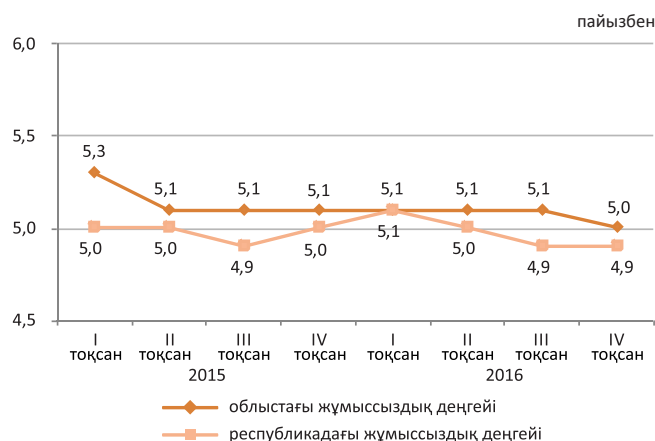

Экономиканың нақты секторы

	2017 жылғы қаңтар-ақпан 2016 жылғы қаңтар-ақпанға %-бен	2016 жылғы қаңтар-ақпан 2015 жылғы қаңтар-ақпанға %-бен
Өнеркәсіп	98,1	100,5
Ауыл шаруашылығы	106,4	98,8
Құрылыс	92,4	86,4
Бөлшек сауда	104,0	80,3
Жүк айналымы	94,7	97,7
Жолаушылар айналымы	105,1	101,7
Байланыс	103,0	105,4



Ауыл шаруашылығы

	2017 жылғы қаңтар-ақпан	Өткен жылғы тиісті кезеңге пайызбен
Мал мен құстардың шаруашылықта сойылғаны немесе союға өткізілгені (тірідей салмақта), мың тонна	1,4	107,7
Сауылған сиыр сүті, мың тонна	0,2	115,2
Алынған тауық жұмыртқасы, млн. дана	0,3	132,0

Баға индексі

	2017 жылғы ақпан 2017 жылғы қаңтарға, %	2017 жылғы ақпан 2016 жылғы желтоқсанға, %
Тұтыну бағасының индексі	100,5	101,0
азық-түлік тауарлары	100,6	101,4
азық-түлік емес тауарлар	100,7	101,3
ақылы қызметтер	100,1	100,3
Өнеркәсіп өнімдеріне өндіруші кәсіпорындар бағасының индексі	99,2	109,6
Ауылшаруашылық өнімін өткізу бағасының индексі	100,1	100,3
Құрылыстағы баға индексі	100,3	100,1
Көліктің барлық түрлерімен жүк тасымалдау тарифтерінің индексі	100,0	100,2
Заңды тұлғаларға көрсетілген почталық және курьерлік қызметтерінің тарифтері индексі	100,0	101,4
Заңды тұлғаларға көрсетілген байланыс қызметтері тарифтері индексі	100,0	100,0

Оңтүстік Қазақстан облысы

Әлеуметтік даму

Халық, адам (2016 жылғы 1 мамырға)	2 861 325
Туғандар, адам (2016 жылғы қаңтар-сәуір)	27 970
Өлгендер, адам (2016 жылғы қаңтар-сәуір)	5 336
Келгені, адам (2016 жылғы қаңтар-сәуір)	16 128
Кеткені, адам (2016 жылғы қаңтар-сәуір)	18 744

Жұмыспен қамтылған халық, адам (2016 жылғы IV тоқсан) ¹⁾	1 145 069
Жалдамалы қызметкерлер, жұмыспен қамтылған халықтың жалпы санына %-бен (2016 жылғы IV тоқсан) ¹⁾	56,8
Жұмыссыздық деңгейі, % (2016 жылғы IV тоқсан) ¹⁾	5,1
Жалақы, теңге (2016 жылғы IV тоқсан) ²⁾	107 740
Күнкөрістің ең төменгі деңгейінің шамасы, теңге (2017 жылғы ақпан)	21 302

¹⁾ 2016 жылғы IV тоқсандағы деректері (ХЕҰ 19-ші ХСХК) жұмыспен қамтудың жаңа стандарттарына сәйкес қалыптастырылған.

²⁾ Кәсіпкерлік қызметпен айналысатын шағын кәсіпорындарды есепке алусыз.

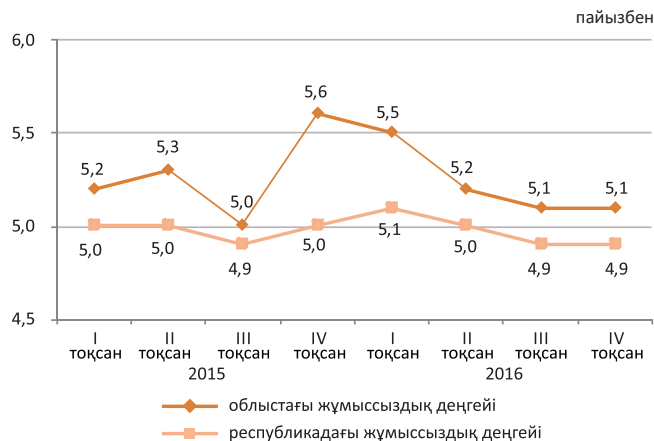

Экономиканың нақты секторы

	2017 жылғы қаңтар-ақпан 2016 жылғы қаңтар-ақпанға %-бен	2016 жылғы қаңтар-ақпан 2015 жылғы қаңтар-ақпанға %-бен
Өнеркәсіп	105,1	104,5
Ауыл шаруашылығы	101,5	101,4
Құрылыс	81,8	90,8
Бөлшек сауда	101,0	97,9
Жүк айналымы	97,7	102,3
Жолаушылар айналымы	108,0	113,6
Байланыс	93,8	99,6

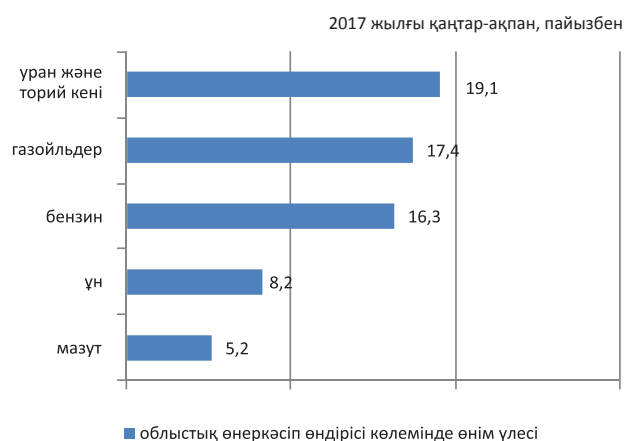

Ауыл шаруашылығы

	2017 жылғы қаңтар-ақпан	Өткен жылғы тиісті кезеңге пайызбен
Мал мен құстардың шаруашылықта сойылғаны немесе союға өткізілгені (тірідей салмақта), мың тонна	35,1	101,9
Сауылған сиыр сүті, мың тонна	84,0	101,3
Алынған тауық жұмыртқасы, млн. дана	44,7	108,3

Баға индексі

	2017 жылғы ақпан 2017 жылғы қаңтарға, %	2017 жылғы ақпан 2016 жылғы желтоқсанға, %
Тұтыну бағасының индексі	100,6	101,8
азық-түлік тауарлары	101,1	103,1
азық-түлік емес тауарлар	100,7	101,6
ақылы қызметтер	100,0	100,5
Өнеркәсіп өнімдеріне өндіруші кәсіпорындар бағасының индексі	101,5	102,1
Ауылшаруашылық өнімін өткізу бағасының индексі	100,0	100,5
Құрылыстағы баға индексі	100,5	100,5
Көліктің барлық түрлерімен жүк тасымалдау тарифтерінің индексі	99,1	99,1
Заңды тұлғаларға көрсетілген почталық және курьерлік қызметтер тарифтерінің индексі	100,0	100,5
Заңды тұлғаларға көрсетілген байланыс қызметтері тарифтерінің индексі	100,0	103,0

Павлодар облысы

Әлеуметтік даму

Халық, адам (2016 жылғы 1 мамырға)	759 223
Туғандар, адам (2016 жылғы қаңтар-сәуір)	3 964
Өлгендер, адам (2016 жылғы қаңтар-сәуір)	2 518
Келгені, адам (2016 жылғы қаңтар-сәуір)	5 855
Кеткені, адам (2016 жылғы қаңтар-сәуір)	6 557

Жұмыспен қамтылған халық, адам (2016 жылғы IV тоқсан) ¹⁾	397 032
Жалдамалы қызметкерлер, жұмыспен қамтылған халықтың жалпы санына %-бен (2016 жылғы IV тоқсан) ¹⁾	82,8
Жұмыссыздық деңгейі, % (2016 жылғы IV тоқсан) ¹⁾	4,8

Жалақы, теңге (2016 жылғы IV тоқсан) ²⁾	134 035
Күнкөрістің ең төменгі деңгейінің шамасы, теңге (2017 жылғы ақпан)	20 123

¹⁾ 2016 жылғы IV тоқсандағы деректері (ХЕҰ 19-ші ХСХК) жұмыспен қамтудың жаңа стандарттарына сәйкес қалыптастырылған.

²⁾ Кәсіпкерлік қызметпен айналысатын шағын кәсіпорындарды есепке алусыз.

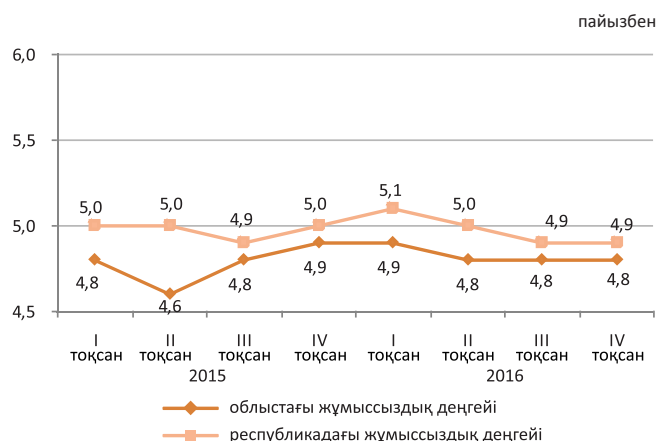

Экономиканың нақты секторы

	2017 жылғы қаңтар-ақпан 2016 жылғы қаңтар-ақпанға %-бен	2016 жылғы қаңтар-ақпан 2015 жылғы қаңтар-ақпанға %-бен
Өнеркәсіп	106,1	94,2
Ауыл шаруашылығы	111,2	96,8
Құрылыс	128,8	90,0
Бөлшек сауда	103,1	94,9
Жүк айналымы	100,3	100,7
Жолаушылар айналымы	105,0	108,6
Байланыс	97,4	100,0



Ауыл шаруашылығы

	2017 жылғы қаңтар-ақпан	Өткен жылғы тиісті кезеңге пайызбен
Мал мен құстардың шаруашылықта сойылғаны немесе союға өткізілгені (тірідей салмақта), мың тонна	12,5	114,0
Сауылған сиыр сүті, мың тонна	33,3	104,8
Алынған тауық жұмыртқасы, млн. дана	19,0	120,0

Баға индексі

	2017 жылғы ақпан 2017 жылғы қаңтарға, %	2017 жылғы ақпан 2016 жылғы желтоқсанға, %
Тұтыну бағасының индексі	101,8	102,6
азық-түлік тауарлары	101,2	102,4
азық-түлік емес тауарлар	100,9	101,7
ақылы қызметтер	103,4	103,8
Өнеркәсіп өнімдеріне өндіруші кәсіпорындар бағасының индексі	100,4	106,3
Ауылшаруашылық өнімін өткізу бағасының индексі	102,5	104,4
Құрылыстағы баға индексі	100,8	101,0
Көліктің барлық түрлерімен жүк тасымалдау тарифтерінің индексі	100,6	107,5
Заңды тұлғаларға көрсетілген почталық және курьерлік қызметтер тарифтерінің индексі	100,0	101,2
Заңды тұлғаларға көрсетілген байланыс қызметтері тарифтерінің индексі	100,0	129,1

Солтүстік Қазақстан облысы

Әлеуметтік даму

Халық, адам (2016 жылғы 1 мамырға)	568 652
Туғандар, адам (2016 жылғы қаңтар-сәуір)	2 534
Өлгендер, адам (2016 жылғы қаңтар-сәуір)	2 329
Келгені, адам (2016 жылғы қаңтар-сәуір)	5 278
Кеткені, адам (2016 жылғы қаңтар-сәуір)	6 277
Жұмыспен қамтылған халық, адам (2016 жылғы IV тоқсан) ¹⁾	299 813
Жалдамалы қызметкерлер, жұмыспен қамтылған халықтың жалпы санына %-бен (2016 жылғы IV тоқсан) ¹⁾	71,3
Жұмыссыздық деңгейі, % (2016 жылғы IV тоқсан) ¹⁾	4,9
Жалақы, теңге (2016 жылғы IV тоқсан) ²⁾	104 385
Күнкөрістің ең төменгі деңгейінің шамасы, теңге (2017 жылғы ақпан)	20 119

¹⁾ 2016 жылғы IV тоқсандағы деректері (ХЕҰ 19-ші ХСХК) жұмыспен қамтудың жаңа стандарттарына сәйкес қалыптастырылған.

²⁾ Кәсіпкерлік қызметпен айналысатын шағын кәсіпорындарды есепке алусыз.

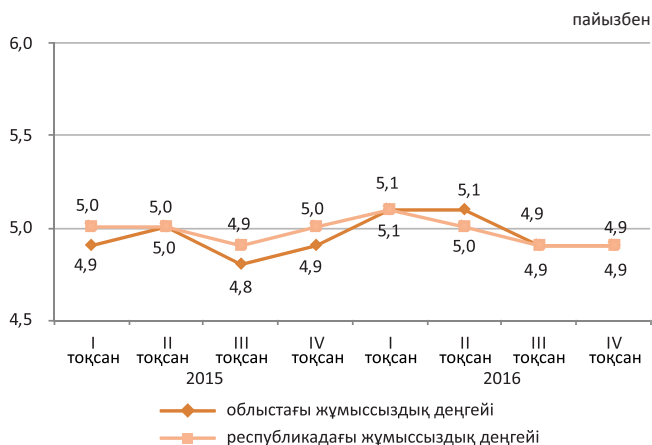

Экономиканың нақты секторы

	2017 жылғы қаңтар-ақпан 2016 жылғы қаңтар-ақпанға %-бен	2016 жылғы қаңтар-ақпан 2015 жылғы қаңтар-ақпанға %-бен
Өнеркәсіп	105,2	101,5
Ауыл шаруашылығы	98,3	101,7
Құрылыс	95,5	67,8
Бөлшек сауда	109,0	96,5
Жүк айналымы	101,4	100,0
Жолаушылар айналымы	100,0	99,9
Байланыс	96,4	106,6



Ауыл шаруашылығы

	2017 жылғы қаңтар-ақпан	Өткен жылғы тиісті кезеңге пайызбен
Мал мен құстардың шаруашылықта сойылғаны немесе союға өткізілгені (тірідей салмақта), мың тонна	15,4	97,5
Сауылған сиыр сүті, мың тонна	34,6	98,3
Алынған тауық жұмыртқасы, млн. дана	80,9	113,2

Баға индексі

	2017 жылғы ақпан 2017 жылғы қаңтарға, %	2017 жылғы ақпан 2016 жылғы желтоқсанға, %
Тұтыну бағасының индексі	101,8	102,5
азық-түлік тауарлары	100,6	101,5
азық-түлік емес тауарлар	100,4	101,2
ақылы қызметтер	104,7	104,9
Өнеркәсіп өнімдеріне өндіруші кәсіпорындар бағасының индексі	99,9	100,9
Ауылшаруашылық өнімін өткізу бағасының индексі	101,0	101,5
Құрылыстағы баға индексі	100,6	100,5
Көліктің барлық түрлерімен жүк тасымалдау тарифтерінің индексі	100,3	100,5
Заңды тұлғаларға көрсетілген почталық және курьерлік қызметтер тарифтерінің индексі	100,0	100,4
Заңды тұлғаларға көрсетілген байланыс қызметтері тарифтерінің индексі	100,0	102,3

Шығыс Қазақстан облысы

Әлеуметтік даму

Халық, адам (2016 жылғы 1 мамырға)	1 396 537
Туғандар, адам (2016 жылғы қаңтар-сәуір)	7 384
Өлгендер, адам (2016 жылғы қаңтар-сәуір)	4 927
Келгені, адам (2016 жылғы қаңтар-сәуір)	9 717
Кеткені, адам (2016 жылғы қаңтар-сәуір)	11 434

Жұмыспен қамтылған халық, адам (2016 жылғы IV тоқсан) ¹⁾	685 897
Жалдамалы қызметкерлер, жұмыспен қамтылған халықтың жалпы санына %-бен (2016 жылғы IV тоқсан) ¹⁾	70,4
Жұмыссыздық деңгейі, % (2016 жылғы IV тоқсан) ¹⁾	4,8

Жалақы, теңге (2016 жылғы IV тоқсан) ²⁾	133 648
Күнкөрістің ең төменгі деңгейінің шамасы, теңге (2017 жылғы ақпан)	22 704

¹⁾ 2016 жылғы IV тоқсандағы деректері (ХЕҰ 19-ші ХСХК) жұмыспен қамтудың жаңа стандарттарына сәйкес қалыптастырылған.

²⁾ Кәсіпкерлік қызметпен айналысатын шағын кәсіпорындарды есепке алусыз.

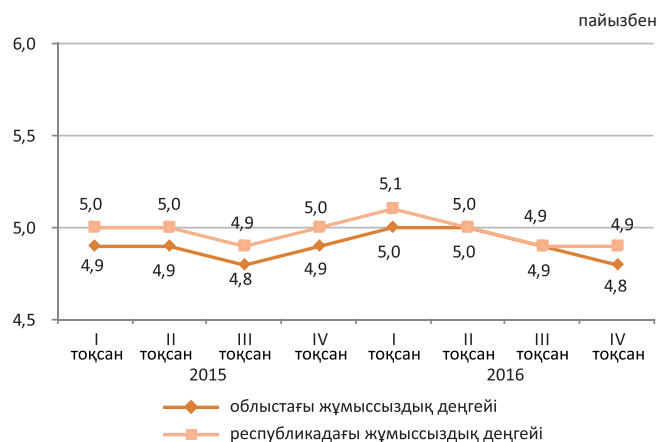

Экономиканың нақты секторы

	2017 жылғы қаңтар-ақпан 2016 жылғы қаңтар-ақпанға %-бен	2016 жылғы қаңтар-ақпан 2015 жылғы қаңтар-ақпанға %-бен
Өнеркәсіп	105,8	95,9
Ауыл шаруашылығы	103,1	104,6
Құрылыс	127,1	91,1
Бөлшек сауда	104,0	93,0
Жүк айналымы	99,9	100,6
Жолаушылар айналымы	101,0	101,0
Байланыс	92,9	99,0



Ауыл шаруашылығы

	2017 жылғы қаңтар-ақпан	Өткен жылғы тиісті кезеңге пайызбен
Мал мен құстардың шаруашылықта сойылғаны немесе союға өткізілгені (тірідей салмақта), мың тонна	26,8	103,9
Сауылған сиыр сүті, мың тонна	73,4	102,9
Алынған тауық жұмыртқасы, млн. дана	13,7	100,4

Баға индексі

	2017 жылғы ақпан 2017 жылғы қаңтарға, %	2017 жылғы ақпан 2016 жылғы желтоқсанға, %
Тұтыну бағасының индексі	101,6	102,5
азық-түлік тауарлары	102,3	103,3
азық-түлік емес тауарлар	100,7	101,5
ақылы қызметтер	101,7	102,4
Өнеркәсіп өнімдеріне өндіруші кәсіпорындар бағасының индексі	101,2	101,3
Ауылшаруашылық өнімін өткізу бағасының индексі	100,9	102,3
Құрылыстағы баға индексі	100,7	100,8
Көліктің барлық түрлерімен жүк тасымалдау тарифтерінің индексі	100,1	100,1
Заңды тұлғаларға көрсетілген почталық және курьерлік қызметтер тарифтерінің индексі	100,0	101,1
Заңды тұлғаларға көрсетілген байланыс қызметтері тарифтерінің индексі	100,0	101,8

Астана қаласы

Әлеуметтік даму

Халық, адам (2016 жылғы 1 мамырға)	880 191
Туғандар, адам (2016 жылғы қаңтар-сәуір)	8 954
Өлгендер, адам (2016 жылғы қаңтар-сәуір)	1 270
Келгені, адам (2016 жылғы қаңтар-сәуір)	11 750
Кеткені, адам (2016 жылғы қаңтар-сәуір)	11 862

Жұмыспен қамтылған халық, адам (2016 жылғы IV тоқсан) ¹⁾	466 718
Жалдамалы қызметкерлер, жұмыспен қамтылған халықтың жалпы санына %-бен (2016 жылғы IV тоқсан) ¹⁾	94,9
Жұмыссыздық деңгейі, % (2016 жылғы IV тоқсан) ¹⁾	4,6

Жалақы, теңге (2016 жылғы IV тоқсан) ²⁾	239 955
Күнкөрістің ең төменгі деңгейінің шамасы, теңге (2017 жылғы ақпан)	25 597

¹⁾ 2016 жылғы IV тоқсандағы деректері (ХЕҰ 19-ші ХСХК) жұмыспен қамтудың жаңа стандарттарына сәйкес қалыптастырылған.

²⁾ Кәсіпкерлік қызметпен айналысатын шағын кәсіпорындарды есепке алусыз.

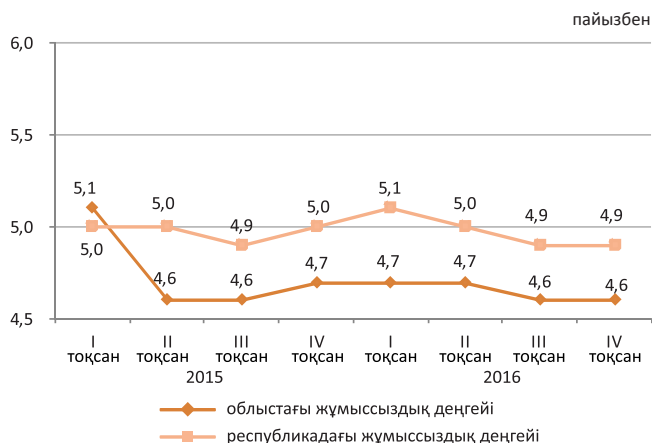

Экономиканың нақты секторы

	2017 жылғы қаңтар-ақпан 2016 жылғы қаңтар-ақпанға %-бен	2016 жылғы қаңтар-ақпан 2015 жылғы қаңтар-ақпанға %-бен
Өнеркәсіп	103,7	101,2
Ауыл шаруашылығы	99,2	84,1
Құрылыс	141,7	103,1
Бөлшек сауда	95,8	93,7
Жүк айналымы	103,4	101,8
Жолаушылар айналымы	106,4	111,5
Байланыс	102,4	69,7



Ауыл шаруашылығы

	2017 жылғы қаңтар-ақпан	Өткен жылғы тиісті кезеңге пайызбен
Мал мен құстардың шаруашылықта сойылғаны немесе союға өткізілгені (тірідей салмақта), мың тонна	25,4	96,1
Сауылған сиыр сүті, мың тонна	64,4	98,2
Алынған тауық жұмыртқасы, млн. дана	16,9	97,1

Баға индексі

	2017 жылғы ақпан 2017 жылғы қаңтарға, %	2017 жылғы ақпан 2016 жылғы желтоқсанға, %
Тұтыну бағасының индексі	100,8	101,3
азық-түлік тауарлары	101,5	102,2
азық-түлік емес тауарлар	100,5	101,0
ақылы қызметтер	100,2	100,6
Өнеркәсіп өнімдеріне өндіруші кәсіпорындар бағасының индексі	98,5	99,7
Ауылшаруашылық өнімін өткізу бағасының индексі	-	-
Құрылыстағы баға индексі	100,9	100,9
Көліктің барлық түрлерімен жүк тасымалдау тарифтерінің индексі	100,0	100,1
Заңды тұлғаларға көрсетілген почталық және курьерлік қызметтер тарифтерінің индексі	100,0	102,3
Заңды тұлғаларға көрсетілген байланыс қызметтері тарифтерінің индексі	100,0	103,6

Алматы қаласы

Әлеуметтік даму

Халық, адам (2016 жылғы 1 мамырға)	1 722 076
Туғандар, адам (2016 жылғы қаңтар-сәуір)	10 028
Өлгендер, адам (2016 жылғы қаңтар-сәуір)	3 630
Келгені, адам (2016 жылғы қаңтар-сәуір)	28 793
Кеткені, адам (2016 жылғы қаңтар-сәуір)	16 597

Жұмыспен қамтылған халық, адам (2016 жылғы IV тоқсан) ¹⁾	866 707
Жалдамалы қызметкерлер, жұмыспен қамтылған халықтың жалпы санына %-бен (2016 жылғы IV тоқсан) ¹⁾	92,5
Жұмыссыздық деңгейі, % (2016 жылғы IV тоқсан) ¹⁾	5,3

Жалақы, теңге (2016 жылғы IV тоқсан) ²⁾	196 881
Күн көрістің ең төменгі деңгейінің шамасы, теңге (2017 жылғы ақпан)	24 817

¹⁾ 2016 жылғы IV тоқсандағы деректері (ХЕҰ 19-ші ХСХК) жұмыспен қамтудың жаңа стандарттарына сәйкес қалыптастырылған.

²⁾ Кәсіпкерлік қызметпен айналысатын шағын кәсіпорындарды есепке алусыз.

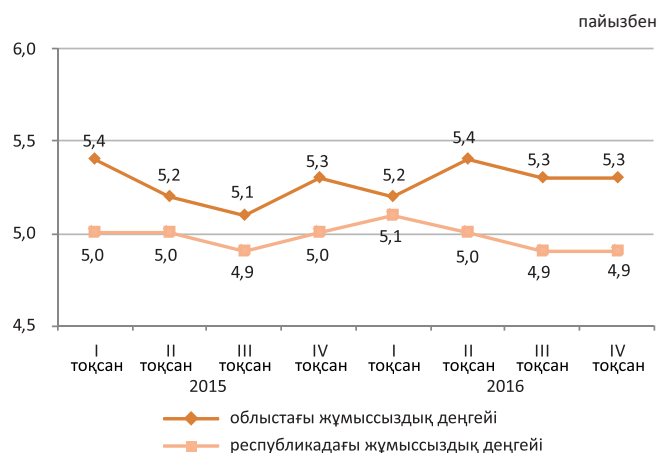

Экономиканың нақты секторы

	2017 жылғы қаңтар-ақпан 2016 жылғы қаңтар-ақпанға %-бен	2016 жылғы қаңтар-ақпан 2015 жылғы қаңтар-ақпанға %-бен
Өнеркәсіп	104,2	98,0
Ауыл шаруашылығы	103,3	95,6
Құрылыс	78,3	89,5
Бөлшек сауда	109,0	96,8
Жүк айналымы	99,7	102,7
Жолаушылар айналымы	100,2	108,8
Байланыс	101,8	105,9



Ауыл шаруашылығы

	2017 жылғы қаңтар-ақпан	Өткен жылғы тиісті кезеңге пайызбен
Мал мен құстардың шаруашылықта сойылғаны немесе союға өткізілгені (тірідей салмақта), мың тонна	71,7	124,7
Сауылған сиыр сүті, мың тонна	0,6	100,7
Алынған тауық жұмыртқасы, млн. дана	124,3	100,0

Баға индексі

	2017 жылғы ақпан 2017 жылғы қаңтарға, %	2017 жылғы ақпан 2016 жылғы желтоқсанға, %
Тұтыну бағасының индексі	101,0	101,8
азық-түлік тауарлары	101,6	103,1
азық-түлік емес тауарлар	100,7	101,3
ақылы қызметтер	100,5	100,9
Өнеркәсіп өнімдеріне өндіруші кәсіпорындар бағасының индексі	102,9	104,6
Ауылшаруашылық өнімін өткізу бағасының индексі	-	-
Құрылыстағы баға индексі	100,7	101,0
Көліктің барлық түрлерімен жүк тасымалдау тарифтерінің индексі	98,6	98,3
Заңды тұлғаларға көрсетілген почталық және курьерлік қызметтер тарифтерінің индексі	100,0	101,4
Заңды тұлғаларға көрсетілген байланыс қызметтері тарифтерінің индексі	100,0	107,5

1. Основные показатели

1.1 Краткие итоги социально-экономического развития

Краткосрочный экономический индикатор

Краткосрочный экономический индикатор в январе-феврале 2017г. к январю-февралю 2016г. составил 103,7%. Расчет краткосрочного экономического индикатора осуществляется для обеспечения оперативности и базируется на изменении индексов выпуска по базовым отраслям: сельское хозяйство, промышленность, строительство, торговля, транспорт и связь, составляющих свыше 60% от ВВП.

Уровень жизни

Среднедушевые номинальные денежные доходы населения по оценке в январе 2017г. составили 72999 тенге, что на 4,1% выше, чем в январе 2016г., реальные денежные доходы за указанный период уменьшились на 3,5%.

Рынок труда и оплата труда

Численность безработных по оценке в феврале 2017г. составила 432,1 тыс. человек. Уровень безработицы составил 4,9% к рабочей силе. Численность лиц, зарегистрированных в органах занятости в качестве безработных, на конец февраля 2017г. составила 67,2 тыс. человек или 0,7% к рабочей силе. Среднемесячная номинальная заработная плата одного работника по оценке в феврале 2017г. составила 137331 тенге.

Цены

Индекс потребительских цен в феврале 2017г. по сравнению с декабрем 2016г. составил 101,8%. Цены на продовольственные товары повысились на 2,6%, непродовольственные – на 1,3%, платные услуги для населения – на 1,2%. Цены предприятий-производителей на промышленную продукцию в феврале 2017г. по сравнению с декабрем 2016г. повысились на 6,7%.

Национальная экономика

Объем валового внутреннего продукта, по оперативным данным, за январь-декабрь 2016г. составил в текущих ценах 45732,1 млрд. тенге. По сравнению с соответствующим периодом предыдущего года реальный ВВП увеличился на 1%. В структуре ВВП доля производства товаров составила 36%, услуг – 57,9%. Объем инвестиций в основной капитал в январе-феврале 2017г. составил 699,7 млрд. тенге, что на 11,2% больше, чем в январе-феврале 2016г.

Количество зарегистрированных юридических лиц по состоянию на 1 марта 2017г. составило 389043 единиц и увеличилось по сравнению с соответствующим периодом предыдущего года на 6,8%, в том числе 380101 единиц с численностью работников менее 100 человек. Количество действующих юридических лиц составило 244874, среди которых малые предприятия (менее 100 человек) составляют 236432 единицы.

Торговля

Объем розничной торговли за январь-февраль 2017г. составил 1125,2 млрд. тенге или 104,5% к уровню соответствующего периода 2016г. (в сопоставимых ценах).

Объем оптовой торговли за январь-февраль 2017г. составил 2273,5 млрд. тенге или 100,6% к уровню соответствующего периода 2016г. (в сопоставимых ценах).

Внешнеторговый оборот Казахстана в январе 2017г. составил 5263,6 млн. долларов США и по сравнению с январем 2016г. увеличился на 21,1%, в том числе экспорт – 3276,4 млн. долларов США (на 18,9% больше), импорт 1987,2 млн. долларов США (на 25% больше).

Реальный сектор экономики

Объем промышленного производства в январе-феврале 2017г. составил 3514,5 млрд. тенге в действующих ценах, что на 4,5% больше, чем в январе-феврале 2016г. В горнодобывающей промышленности и разработке карьеров производство увеличилось на 3,4%, в обрабатывающей промышленности – на 6,3%, в электроснабжении, подаче газа, пара и воздушном кондиционировании – на 2,5%. В водоснабжении, канализационной системе, контроле над сбором и распределением отходов производство уменьшилось – на 2,6%.

Объем валового выпуска продукции (услуг) сельского хозяйства в январе-феврале 2017г. составил 212,3 млрд. тенге, что больше на 1,6% чем в январе-феврале 2016г.

Объем грузооборота в январе-феврале 2017г. составил 80,9 млрд. ткм (с учетом оценки объема грузооборота индивидуальных предпринимателей, занимающихся коммерческими перевозками) и вырос на 3% по сравнению с январем-февралем 2016г. Объем пассажирооборота составил 41,8 млрд. пкм и вырос на 3,2%.

Финансовая система

По данным Министерства финансов Республики Казахстан по состоянию на 1 февраля 2017г. доходы государственного бюджета составили 554,8 млрд. тенге, или 5,8% по отношению к исполняемому бюджету. Исполнение бюджета по затратам составило 641,1 млрд. тенге или 6,6% к исполняемому бюджету. По сравнению с соответствующим периодом 2016г. доходы увеличились на 24,4%, затраты уменьшились на 12,8%. Дефицит бюджета (с учетом чистого бюджетного кредитования и сальдо по операциям с финансовыми активами) сформировался на уровне 95,9 млрд. тенге.

Кредитные вложения БВУ в отрасли экономики на конец января 2017г. составили 12519,9 млрд. тенге и уменьшились по сравнению с соответствующим периодом прошлого года на 2,5%. В общей сумме кредитов удельный вес долгосрочных кредитов составил 83,5%, кредитов в иностранной валюте 32%. Объем депозитов в депозитных организациях составил 17456,2 млрд. тенге, что на 5,6% больше, чем в соответствующем месяце предыдущего года, депозиты физических лиц составили 7623,6 млрд. тенге и увеличились на 7,4%.

Финансовый результат предприятий с численностью работающих свыше 100 человек за III квартал 2016г. определился как прибыль в сумме 1507,9 млрд. тенге. Уровень рентабельности (убыточности) составил 17,4%. Доля убыточных предприятий, среди общего числа отчитавшихся, составила 32,5%.

Мониторинг основных социально-экономических показателей

Январь 2017г.

	Январь 2017г.	Январь 2017г. к январю 2016г., в %	Январь 2017г. к декабрю 2016г., в %
Социальные показатели			
Число зарегистрированных случаев заболеваний туберкулезом органов дыхания, человек	707	104,9	124,0
Число выявленных носителей ВИЧ-инфекции, человек	266	120,4	111,3
Число зарегистрированных преступлений, случаев	32 509	85,6	52,7
Уровень преступности (число преступлений на 10 000 населения)	214	83,9	-
Уровень жизни			
Среднедушевой номинальный денежный доход (оценка) , тенге	72 999	104,1	94,7
Реальный денежный доход (оценка), %	-	96,5	93,9
Величина прожиточного минимума, тенге	21 835	108,4	101,5
Рынок труда и оплата труда			
Численность безработных, тыс. человек (оценка) ¹⁾	435,1	96,6	98,8
Численность зарегистрированных безработных, тыс. человек	55,1	83,1	147,0
Уровень безработицы, % (оценка) ¹⁾	4,9	-	-
Доля зарегистрированных безработных, %	0,6	-	-
Уровень скрытой безработицы, % (оценка, IV кв. 2016г.)	0,3	-	-
Среднемесячная номинальная заработная плата одного работника, тенге (IV кв. 2016г.) ²⁾	136 777	105,1	80,2
Индекс реальной заработной платы, % (IV кв. 2016г.) ²⁾	-	97,4	79,6
Цены			
Индекс потребительских цен, %	-	107,9	100,8
Индекс цен предприятий-производителей промышленной продукции, %	-	125,1	106,3
Индекс цен реализации на продукцию сельского хозяйства, %	-	107,0	100,8
Индекс цен в строительстве, %	-	104,3	100,1
Индекс цен оптовых продаж, %	-	109,0	101,0
Индекс тарифов на перевозку грузов всеми видами транспорта, %	-	104,5	105,4
Индекс тарифов на услуги почтовые и курьерские для юридических лиц, %	-	109,1	101,4
Индекс тарифов на услуги связи для юридических лиц, %	-	104,9	106,8
Индекс цен экспортных поставок продукции, % ³⁾	-	120,9	108,6
Индекс цен импортных поступлений продукции, % ³⁾	-	112,2	100,8
Национальная экономика			
Краткосрочный экономический индикатор, млрд. тенге (рассчитывается по реальному темпу роста шести отраслей - сельское хозяйство, промышленность, строительство, торговля, транспорт, связь)	3 339,6	103,8	65,9
Валовой внутренний продукт, млрд. тенге (по оперативным данным, январь-декабрь 2016г.)	45 732,1	101,0	-
Инвестиции в основной капитал, млрд. тенге	349,3	127,4	31,2
Торговля			
Розничная торговля по всем каналам реализации, млрд. тенге	557,4	103,5	60,0
Внешнеторговый оборот, млн. долларов США	5 263,6	121,1	80,6
Экспорт товаров, млн. долларов США	3 276,4	118,9	82,2
Импорт товаров, млн. долларов США	1 987,2	125,0	78,1
Реальный сектор экономики			
Объем промышленной продукции (товаров, услуг), млрд. тенге	1 755,9	104,9	85,4
Объем валового выпуска продукции (услуг) сельского хозяйства, млрд. тенге	105,4	101,0	52,0
Объем строительных работ, млрд. тенге	71,0	107,1	15,7
Перевозки грузов всеми видами транспорта, млн. тонн	272,4	100,9	73,6
Грузооборот всех видов транспорта, млрд. ткм	42,1	104,8	85,8
Объем услуг почтовой и курьерской деятельности, млрд. тенге	2,3	110,5	86,7
Объем услуг связи, млрд. тенге	57,6	97,9	95,2
Индекс предпринимательской уверенности в промышленности (IV кв. 2016г.)	-	+2	-
Индекс предпринимательской уверенности в торговле (IV кв. 2016г.)	-	-18	-
Индекс предпринимательской уверенности в строительстве (IV кв. 2016г.)	-	-4	-
Финансовая система			
Денежная масса М3, млрд. тенге	19 075,3	107,8	95,8
Наличные деньги в обращении, млрд. тенге	1 619,1	137,9	92,6
Депозиты в депозитных организациях, на конец периода, млрд. тенге (без учета счетов нерезидентов)	17 456,2	105,6	96,1
депозиты физических лиц, на конец периода, млрд. тенге (без учета счетов нерезидентов)	7 623,6	107,4	97,3

Продолжение			
	Январь 2017г.	Январь 2017г. к январю 2016г., в %	Январь 2017г. к декабрю 2016г., в %
Кредиты БВУ экономики и населения, млрд. тенге	12 519,9	97,5	97,4
Долгосрочные кредитные вложения БВУ, млрд. тенге	10 454,0	97,8	99,3
Рентабельность (убыточность) предприятий и организаций, % (III кв. 2016г.)	17,4	-	-
Дебиторская задолженность предприятий и организаций, млрд. тенге (на 1 октября 2016г.)	7 590,4	-	96,6
Задолженность по обязательствам предприятий и организаций, млрд. тенге (на 1 октября 2016г.)	41 900,8	-	101,3

Февраль 2017г.					
	Январь- февраль 2017г.	Февраль 2017г.	Январь-февраль 2017г. к январю- февралю 2016г., в %	Февраль 2017г. к февралю 2016г., в %	Февраль 2017г. к январю 2017г., в %
Социальные показатели					
Число зарегистрированных случаев заболеваний туберкулезом органов дыхания, человек
Число выявленных носителей ВИЧ-инфекции, человек
Число зарегистрированных уголовных правонарушений, случаев
Уровень преступности, (уголовных правонарушений на 10 000 населения)
Уровень жизни					
Среднедушевой номинальный денежный доход (оценка), тенге
Реальный денежный доход (оценка), %	-
Величина прожиточного минимума, тенге	-	22 219	-	109,0	101,8
Рынок труда и оплата труда					
Численность безработных, тыс. человек (оценка) ¹⁾	-	432,1	-	96,9	99,3
Численность зарегистрированных безработных, тыс. человек	-	67,2	-	101,8	121,9
Уровень безработицы, % (оценка) ¹⁾	-	4,9	-	-	-
Доля зарегистрированных безработных, %	-	0,7	-	-	-
Уровень скрытой безработицы, % (оценка, IV кв. 2016г.)	-	0,3	-	-	-
Среднемесячная номинальная заработная плата одного работника, тенге (оценка) ²⁾	137 054	137 331	105,6	106,0	100,4
Индекс реальной заработной платы, % (оценка) ²⁾	-	-	-	98,3	99,4
Цены					
Индекс потребительских цен, %	-	-	107,8	107,8	101,0
Индекс цен предприятий-производителей промышленной продукции, %	-	-	128,1	131,2	100,4
Индекс цен реализации на продукцию сельского хозяйства, %	-	-	106,4	105,8	100,2
Индекс цен в строительстве, %	-	-	104,5	104,6	100,6
Индекс цен оптовых продаж, %	-	-	108,4	107,7	100,2
Индекс тарифов на перевозку грузов всеми видами транспорта, %	-	-	103,7	102,9	99,3
Индекс тарифов на услуги почтовые и курьерские для юридических лиц, %	-	-	109,0	108,9	100,0
Индекс тарифов на услуги связи для юридических лиц, %	-	-	104,6	104,3	100,0
Индекс цен экспортных поставок продукции, %	-	-
Индекс цен импортных поступлений продукции, %	-	-
Национальная экономика					
Краткосрочный экономический индикатор, млрд. тенге (рассчитывается по реальному темпу роста шести отраслей - сельское хозяйство, промышленность, строительство, торговля, транспорт, связь)	6 745,0	3 405,4	103,7	103,7	102,4
Валовой внутренний продукт, млрд. тенге	...	-	...	-	-
Инвестиции в основной капитал, млрд. тенге	699,7	350,4	111,2	98,8	99,7
Торговля					
Розничная торговля по всем каналам реализации, млрд. тенге	1 125,2	567,8	104,5	105,5	101,1
Внешнеторговый оборот, млн. долларов США
Экспорт товаров, млн. долларов США
Импорт товаров, млн. долларов США

Продолжение

	Январь- февраль 2017г.	Февраль 2017г.	Январь-февраль 2017г. к январю- февралю 2016г., в %	Февраль 2017г. к февралю 2016г., в %	Февраль 2017г. к январю 2017г., в %
Реальный сектор экономики					
Объем промышленной продукции (товаров, услуг), млрд. тенге	3 514,5	1 759,0	104,5	104,0	101,7
Объем валового выпуска продукции (услуг) сельского хозяйства, млрд. тенге	212,3	106,9	101,6	102,3	99,8
Объем строительных работ, млрд. тенге	173,1	102,2	105,3	104,1	142,8
Перевозки грузов всеми видами транспорта, млн. тонн	536,9	264,4	100,3	99,8	97,1
Грузооборот всех видов транспорта, млрд. ткм	80,9	38,8	103,0	101,1	92,3
Объем услуг почтовой и курьерской деятельности, млрд. тенге	4,7	2,4	111,5	112,4	102,8
Объем услуг связи, млрд. тенге	112,2	54,6	100,2	102,9	94,8
Финансовая система					
Денежная масса МЗ, млрд. тенге
Наличные деньги в обращении, млрд. тенге
Депозиты в депозитных организациях, на конец периода, млрд. тенге (без учета счетов нерезидентов)
депозиты физических лиц, на конец периода, млрд. тенге (без учета счетов нерезидентов)
Кредиты БВУ экономики и населения, млрд. тенге
Долгосрочные кредитные вложения БВУ, млрд. тенге
Рентабельность предприятий и организаций, %
Дебиторская задолженность предприятий и организаций, млрд. тенге
Задолженность по обязательствам предприятий и организаций, млрд. тенге

¹⁾ Оценочные данные с учетом новых стандартов занятости (19-я МКСТ МОТ).²⁾ Без учета малых предприятий, занимающихся предпринимательской деятельностью.³⁾ С января 2016г. индексы цен экспортных поставок, импортных поступлений характеризуют изменение цен внешнеторговых сделок, выраженных в тенге (в предыдущие годы – в долларах США).

Примечание:

Показатели, формируемые с опозданием, представлены в предыдущей таблице.

Данные приведены по новой классификации видов экономической деятельности ОКЭД.

2. Социально-демографические показатели

2.1 Численность населения

	тыс. человек		
	Все население	Городское население	Сельское население
На 1 мая 2016г.	17 753,2	10 129,0	7 624,2
На 1 мая 2015г.	17 498,1	9 936,1	7 562,0

Численность населения страны на 1 мая 2016г. составила 17753,2 тыс. человек, в том числе городского - 10129 тыс. (57%), сельского - 7624,2 тыс. (43%) человек. По сравнению с 1 мая 2015г. численность населения увеличилась на 255,1 тыс. человек или 1,4%.

Естественное движение населения

	Человек		На 1 000 человек	
	январь-апрель 2016г.	январь-апрель 2015г.	январь-апрель 2016г.	январь-апрель 2015г.
Родившиеся	131 134	126 988	22,29	22,02
Умершие	45 008	45 365	7,65	7,87
Естественный прирост	86 126	81 623	14,64	14,15
Браки	39 682	41 595	6,74	7,21
Разводы	16 338	16 808	2,78	2,91

За январь-апрель 2016г. в республике зарегистрировано 1312 (за январь-апрель 2015г. – 1213) умерших младенцев в возрасте до 1 года. По сравнению с январем-апрелем 2015г. число умерших детей в возрасте до 1 года увеличилось на 8,2%.

За январь-апрель 2016г. коэффициент младенческой смертности составил 10,01 (9,58) случаев на 1000 родившихся.

Основной причиной младенческой смертности являются состояния, возникающие в перинатальном периоде, от которых в январе-апреле 2016г. умерло 705 (608) младенцев или 53,7% (50,1%) от общего числа смертных случаев среди младенцев. Число умерших младенцев от врожденных аномалий составило 277 (268) или 21,1% (22,1%), от болезней органов дыхания – 99 (85) или 7,5% (7%) и от несчастных случаев, отравлений и травм – 54 (68) или 4,1% (5,6%).

Изменение темпов прироста численности населения

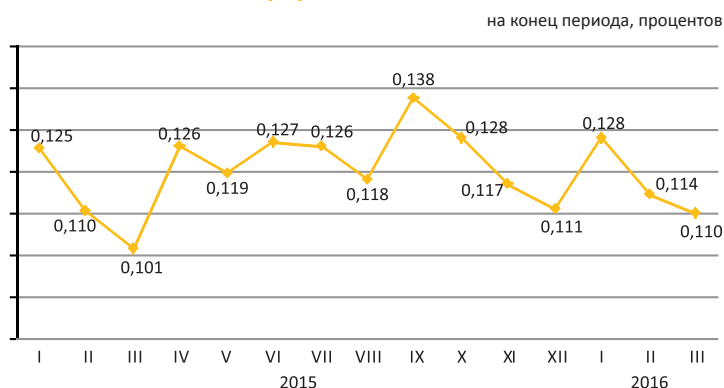

Изменение естественного прироста населения

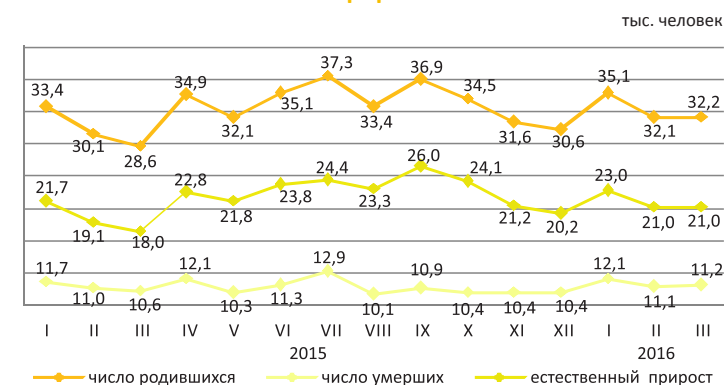

Динамика коэффициентов младенческой смертности

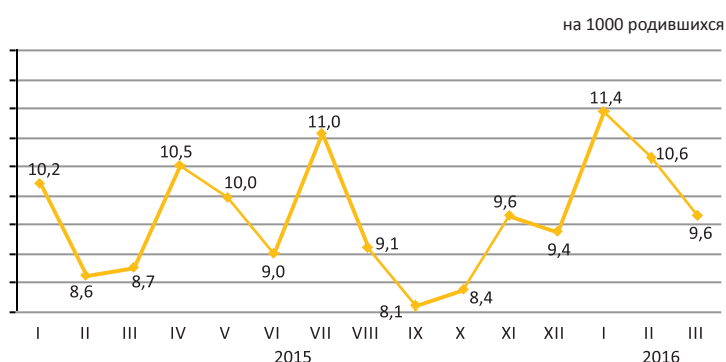

2.2 Миграция населения

Миграция населения

	человек	
	Январь-апрель 2016г.	Январь-апрель 2015г.
прибыло		
Всего	137 837	16 7690
внешняя миграция	4 142	5 440
в том числе:		
страны СНГ	3 045	4 748
другие страны	1097	692
внутренняя миграция	133 695	162 250
выбыло		
Всего	141 358	168 841
внешняя миграция	7 663	6 591
в том числе:		
страны СНГ	6 753	5 882
другие страны	910	709
внутренняя миграция	133 695	162 250
сальдо миграции		
Всего	-3 521	-1 151
внешняя миграция	-3 521	-1 151
в том числе:		
страны СНГ	-3 708	-1 134
другие страны	187	-17
внутренняя миграция	-	-

Изменение внешней миграции

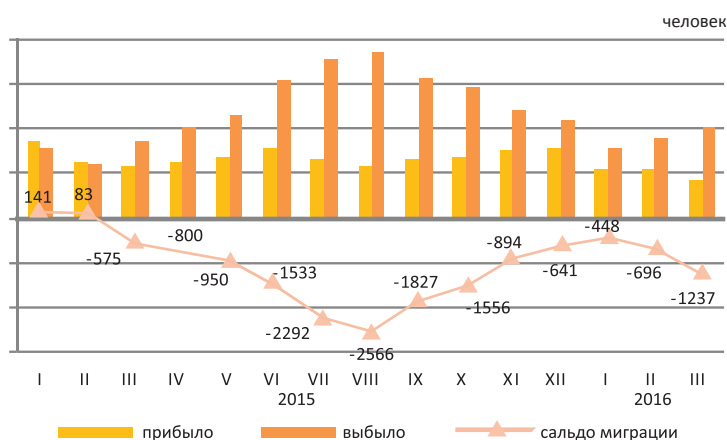

В январе-апреле 2016г. по сравнению с январем-апрелем 2015г. число прибывших в Казахстан уменьшилось на 23,9%, число выбывших из Казахстана увеличилось на 16,3%. Основной миграционный обмен страны происходит с государствами СНГ. Доля прибывших из стран СНГ и выбывших в эти страны составили 73,5% и 88,1% соответственно. Численность мигрантов, переезжающих в пределах страны, уменьшилась на 17,6%. По межрегиональным перемещениям положительное сальдо миграции населения сложилось в 7-и регионах страны: в городах Алматы (12426 человек), Астана (16 человек), Павлодарской (265 человек) Акмолинской (249 человек), Костанайской (246 человек), Мангистауской (196 человек) и Атырауской (190 человек) областях.

Структура внешней миграции по отдельным этническим группам

	в процентах к общему числу			
	Прибывшие		Выбывшие	
	январь-апрель 2016г.	январь-апрель 2015г.	январь-апрель 2016г.	январь-апрель 2015г.
Всего	100	100	100	100
Казахи	56,0	60,4	4,7	7,6
Русские	19,8	17,3	70,6	69,3
Узбеки	2,6	1,7	0,3	0,5
Украинцы	2,7	2,3	6,8	6,8
Татары	1,5	1,5	2,8	2,0
Немцы	1,3	1,5	8,6	7,5
Другие	16,1	15,3	6,2	6,3

Межрегиональная миграция населения за январь-апрель 2016г.

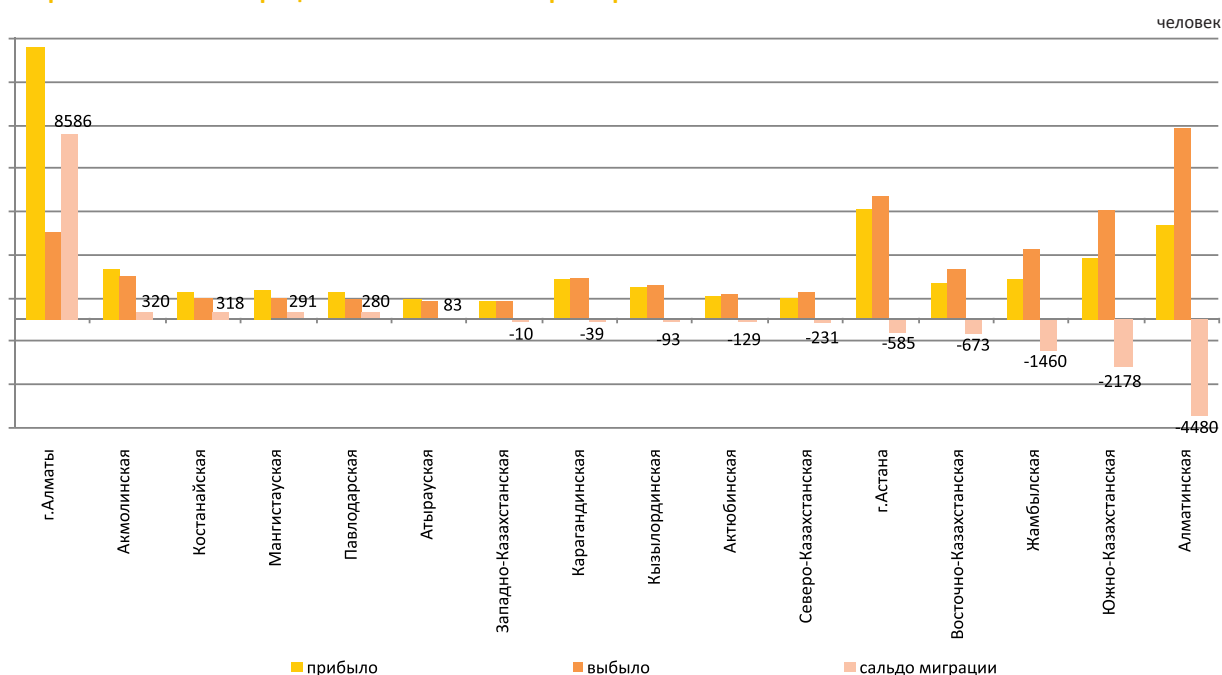

2.3 Заболеваемость населения

(по данным РГКП «НПЦСЭиМ» КЗПП МНЭ)

	случаев	
	Туберкулез органов дыхания	ВИЧ-инфекция
Январь 2016г.	674	221
2016г.	8 196	2 725
Январь 2017г.	707	266

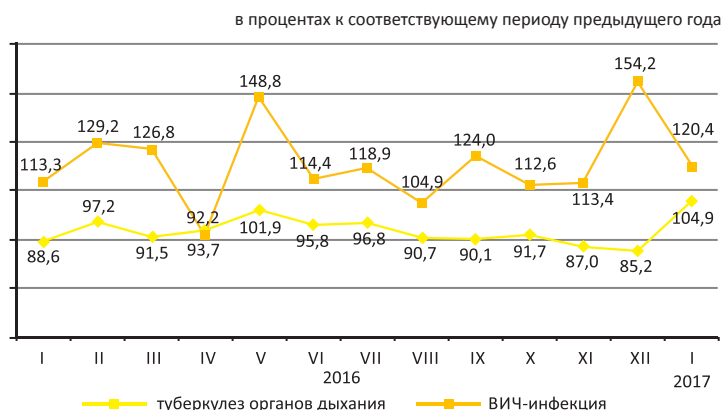

Уровень заболеваемости отдельными инфекционными заболеваниями в январе 2017г.

Наибольшее распространение среди зарегистрированных инфекционных заболеваний получили острые инфекции верхних дыхательных путей – 8582 (в соответствующем периоде 2016г. – 7033,2) случаев на 100000 населения, туберкулез органов дыхания – 46,8 (45,4), острые кишечные инфекции – 43,7 (53,4), сифилис – 30,6 (27,7), педикулез – 17 (13,2) и чесотка – 6,5 (4,8), вирусные гепатиты – 6 (3,7).

Рост заболеваемости населения отдельными видами инфекционных заболеваний

	в процентах	
	Январь 2017г. к январю 2016г., в процентах	
	всего	сельская местность
Грипп	180,8	252,2

Число зарегистрированных случаев наиболее распространенных заболеваний

	Январь 2017г.	Январь 2017г. к январю 2016г., в процентах	Январь 2017г. к декабрю 2016г., в процентах
Ветряная оспа			
всего	6 137	82,3	164,7
из них дети до 14 лет	4 803	76,3	144,5
сельская местность	1 403	86,7	175,2
Грипп			
всего	1 007	180,8	169,8
из них дети до 14 лет	378	142,6	160,9
сельская местность	116	252,2	145,0
Хронические вирусные гепатиты, впервые выявленные			
всего	446	102,1	95,5
из них дети до 14 лет	3	75,0	37,5
сельская местность	131	157,8	97,0
Ротавирусный энтерит			
всего	178	128,1	70,1
из них дети до 14 лет	178	128,1	70,4
сельская местность	18	85,7	120,0

2.4 Пенсионное обеспечение и социальная защита населения

(по данным МТСЗН)

	Средний размер назначенных пенсий / пособий, тенге	Число получателей, тыс. человек
пенсионная выплата по возрасту ¹⁾²⁾		
IV квартал 2015г.	38 933	1 860,2
IV квартал 2016г.	42 475	1 934,3
государственная базовая пенсионная выплата		
IV квартал 2015г.	11 182	1 895,1
IV квартал 2016г.	11 965	1 963,9
государственное социальное пособие		
IV квартал 2015г.	21 674	675,3
IV квартал 2016г.	29 202	695,1
специальное государственное пособие		
IV квартал 2015г.	6 059	1 319,1
IV квартал 2016г.	6 433	1 344,9
государственная жилищная помощь ³⁾		
IV квартал 2015г.	2 179,0	93,9
IV квартал 2016г.	2 083,1	97,1
государственная адресная социальная помощь		
Январь-февраль 2016г.	3 666,0	19,2
Январь-февраль 2017г.	3 997,3	14,9

¹⁾ Лица достигшие пенсионного возраста.

²⁾ Средний размер назначенных пенсий с учетом силовых структур.

³⁾ В графе «Число получателей» указано тысяч семей.

Численность пенсионеров по возрасту за IV квартал 2016г. составила 1934278 человек, средний размер назначенной пенсии с учетом силовых структур – 42475 тенге. Государственная базовая пенсионная выплата за 2016г. составила 11965 тенге. Средний размер жилищной помощи, назначенной за IV квартал 2016г. – 2083,1 тенге, которую получили 97074 семей. Средний размер адресной социальной помощи, назначенной за январь-февраль 2017г. – 3997,3 тенге, которую получили 14977 человек.

Средний размер и численность получателей пенсий (пособий)

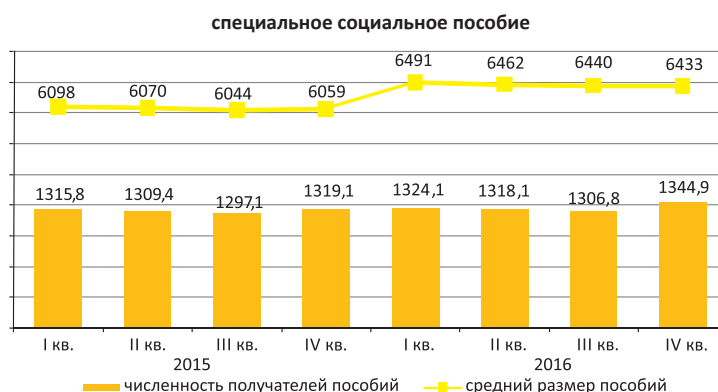
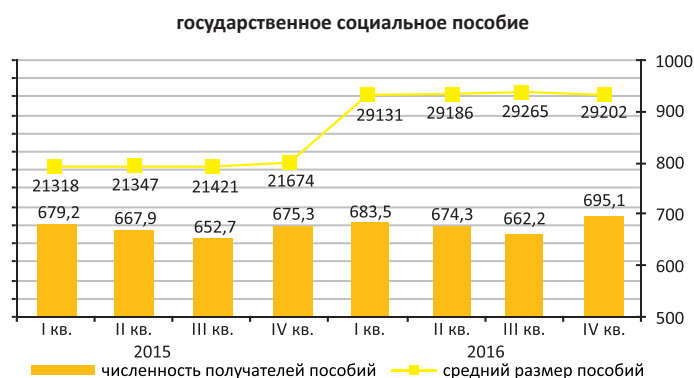
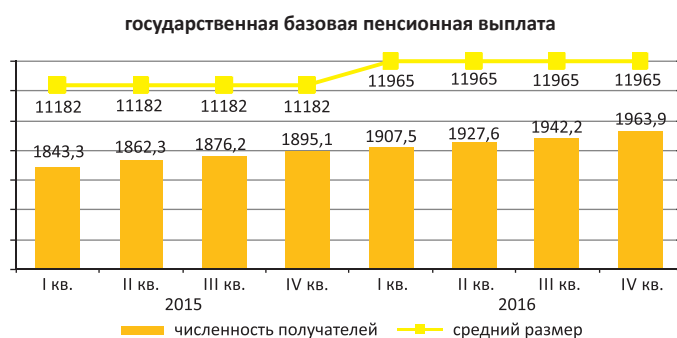

2.5 Преступность*

(по данным КПСиСУ ГП)

	Число зарегистрированных уголовных правонарушений	случаев	
		Из них в отношении женщин	несовершеннолетних
Январь 2016г.	37 964	5 231	549
Январь 2017г.	32 509	8 783	201

Уровень зарегистрированных уголовных правонарушений на 10 000 населения

	Всего
Январь 2016г.	255
Январь 2017г.	214

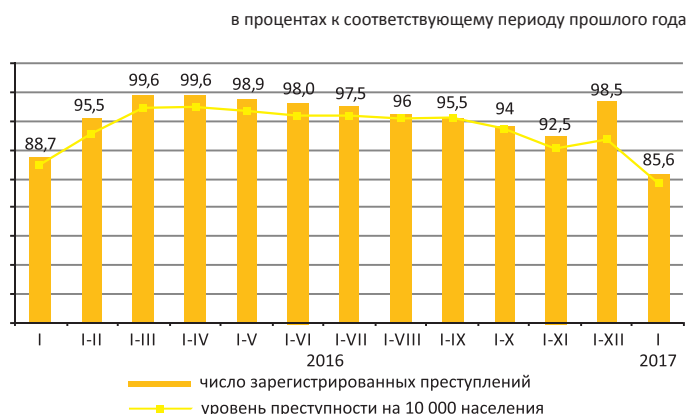

По расследованным в отчетном периоде уголовным правонарушениям в целом по республике установленная сумма материального ущерба составила 2699,3 млн. тенге, из них на уголовные правонарушения в сфере экономической деятельности приходится – 62,8%, против собственности – 36,3%.

Правоохранительными органами республики выявлено 8526 лиц, совершивших уголовные правонарушения (на 8,9% больше, чем в соответствующем периоде 2016г.), привлечено к уголовной ответственности 2677 лиц, что на 16,4% меньше, чем в соответствующем периоде 2016г. Из числа выявленных лиц, совершивших уголовные правонарушения, 13,9% составляли женщины (в соответствующем периоде 2016г. – 14,1%), 2,4% - несовершеннолетние (3%), 1,5% – выполнявшие государственные функции (1,2%). Удельный вес лиц, ранее совершавших уголовные правонарушения, составил 26% (12,1%).

В среднем по Казахстану каждый седьмой, совершивший уголовное правонарушение, находился в состоянии алкогольного опьянения, почти каждый шестой – в составе группы. Большую часть всех выявленных лиц, совершивших уголовные правонарушения, составили безработные – 84,5% (в январе 2016г. – 84,3%).

По категориям уголовных правонарушений

	Январь 2017г.	В процентах к итогу	В процентах к соответствующему периоду предыдущего года
Число зарегистрированных уголовных правонарушений - всего, случаев	32 509	100,0	85,6
Уголовные правонарушения против личности	2 007	6,2	70,3
из них:			
убийство	77		128,3
умышленное причинение тяжкого вреда здоровью	165		93,8
умышленное причинение средней тяжести вреда здоровью	688		69,4
Уголовные правонарушения против собственности	22 913	70,5	88,1
из них:			
кражи чужого имущества	16 769		97,6
мошенничество	2 688		71,1
грабеж	842		82,2
разбой	50		59,5
вымогательство	58		61,7
Уголовные правонарушения против общественной безопасности и общественного порядка	1 770	5,5	74,4
из них: хулиганство	1 351		69,9
Уголовные правонарушения против здоровья населения и нравственности	1 208	3,7	110,8
из них: уголовные правонарушения, связанные с наркотиками	1 101		110,5
Коррупционные и иные уголовные правонарушения против интересов государственной службы и государственного управления	630	1,9	76,7
Воинские уголовные правонарушения	104	0,3	87,4
Транспортные уголовные правонарушения	695	2,1	76,6
Другие	3 182	9,8	83,7

С 1 января 2015г. введен в действие новый Уголовный кодекс Республики Казахстан (в редакции от 3 июля 2014г.).

3. Уровень жизни

3.1 Доходы населения

Среднедушевые номинальные денежные доходы населения (оценка)

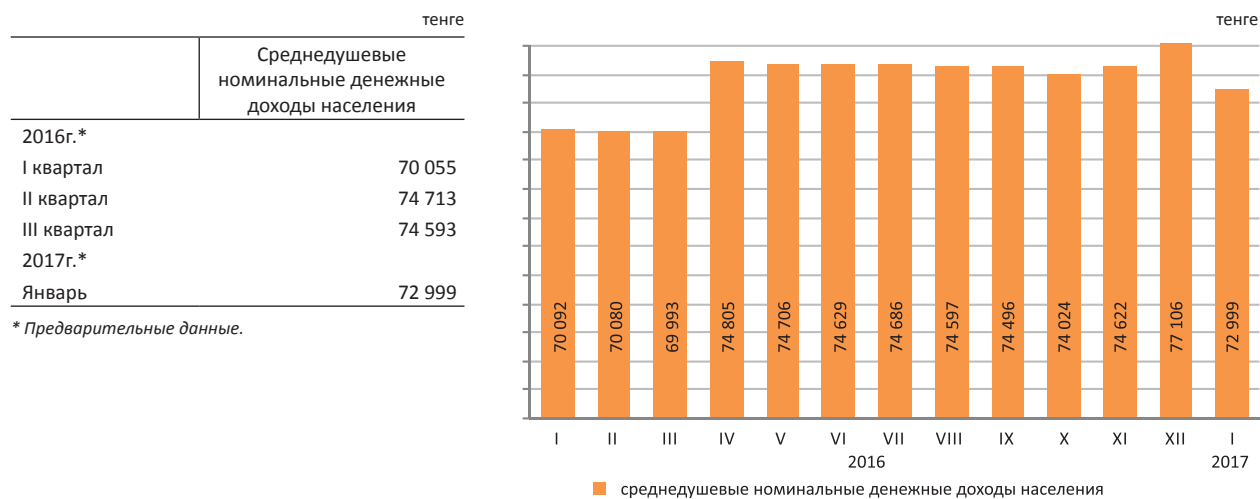

Среднедушевые номинальные денежные доходы населения по оценке в январе 2017г. составили 72999 тенге, что на 4,1% выше, чем в январе 2016г., реальные денежные доходы за указанный период уменьшились на 3,5%.

в процентах к соответствующему периоду предыдущего года	
	Январь 2017г.
Индекс номинальных денежных доходов	104,1
Индекс реальных денежных доходов	96,5

Структура номинальных денежных доходов



3.2 Величина прожиточного минимума

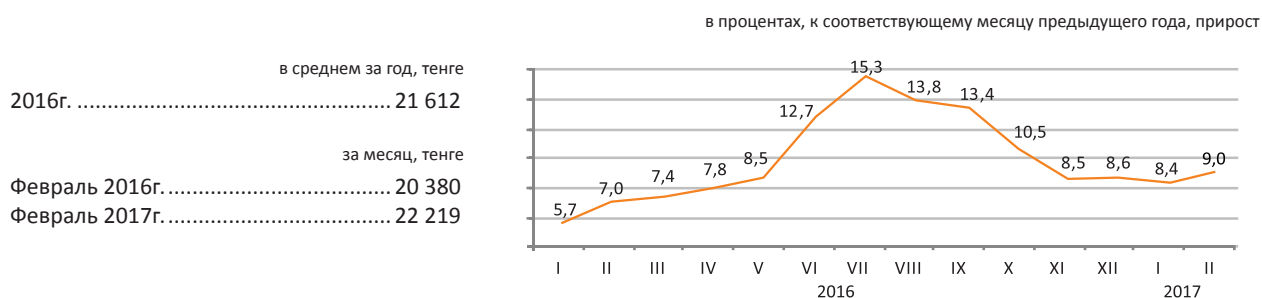

Величина прожиточного минимума в среднем на душу населения, рассчитанная исходя из минимальных норм потребления основных продуктов питания, в феврале 2017г. относительно предыдущего месяца увеличилась на 1,8%, февраля 2016г. – на 9%.

	Февраль 2017г., тенге	Февраль 2017г. к		Структура
		январю 2017г.	декабрю 2016г.	
Величина прожиточного минимума	22 219	101,8	103,3	100,0
в том числе				
продовольственные товары	13 331	101,8	103,3	60,0
непродовольственные товары и услуги	8 888	101,8	103,3	40,0

Структура продовольственной корзины

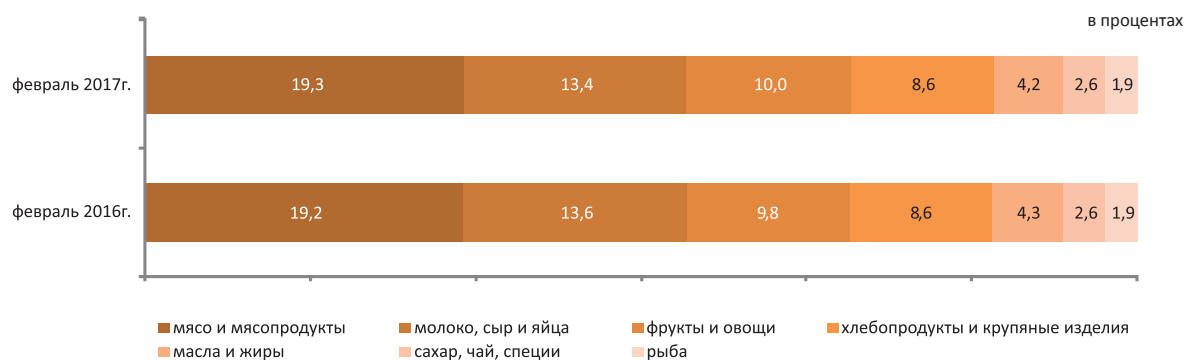

По социально-демографическим группам

	Величина прожиточного минимума, тенге			Соотношение с величиной прожиточного минимума, в процентах
	всего	продовольственные товары	непродовольственные товары и платные услуги	
В среднем на душу населения	22 219	13 331	8 888	100,0
дети, до 13 лет	17 921	10 753	7 168	80,7
подростки, 14-17 лет				
юноши	28 059	16 836	11 223	126,3
девочки	21 502	12 901	8 601	96,8
трудоспособное население, старше 18 лет				
мужчины	26 414	15 848	10 566	118,9
женщины	20 970	12 582	8 388	94,4
пенсионеры и пожилые люди	20 801	12 480	8 321	93,6

4. Рынок труда и оплата труда

4.1 Занятое и безработное население

(по данным КС и МЗСР)

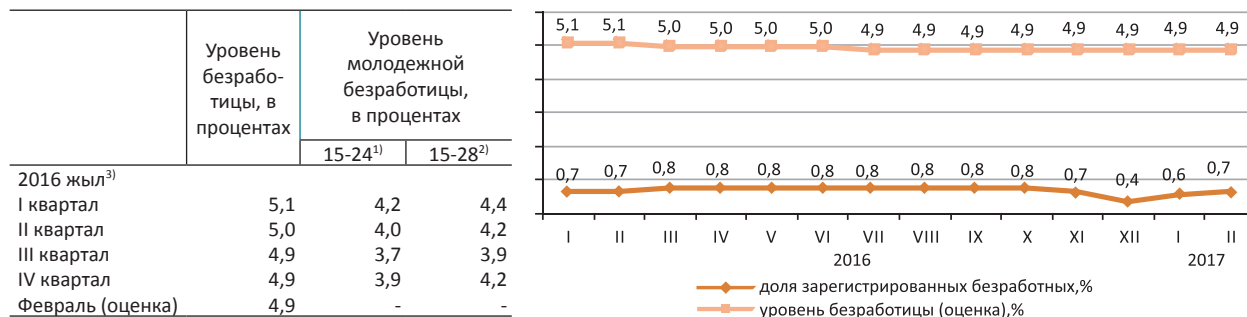

Численность безработных, определяемая по методологии МОТ, в феврале 2017г. по оценке составила 432,1 тыс. человек, уровень безработицы – 4,9%. Официально зарегистрированы в органах занятости в качестве безработных 67,2 тыс. человек (доля зарегистрированных безработных – 0,7%).

в процентах к предыдущему месяцу (оценка)

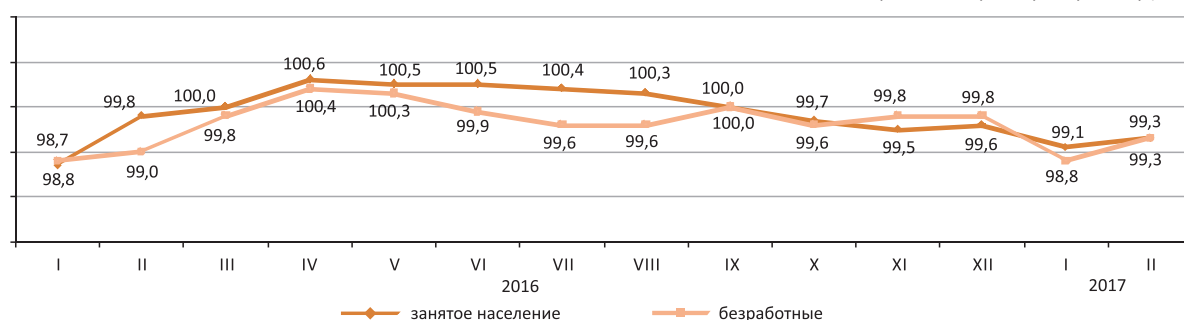

	Февраль 2017г.	
	тыс. человек	в процентах к январю 2017г.
Число обратившихся в органы занятости за трудовым посредничеством	28,4	105,2
Число трудоустроенных граждан	13,0	в 2,5 раза
Направлены на профессиональную подготовку или переподготовку, на повышение квалификации	0,1	в 3,4 раза
Приняли участие в общественных работах	9,6	94,2

4.2 Оплата труда

	тенге
Среднемесячная номинальная заработная плата	
Февраль 2016г. (оценка)	129 540
Февраль 2017г. (оценка)	137 331

Среднемесячная номинальная заработная плата одного наемного работника по оценке в феврале 2017г. составила 137331 тенге.

С 1 января 2017г. минимальная заработная плата установлена в размере 24459 тенге.

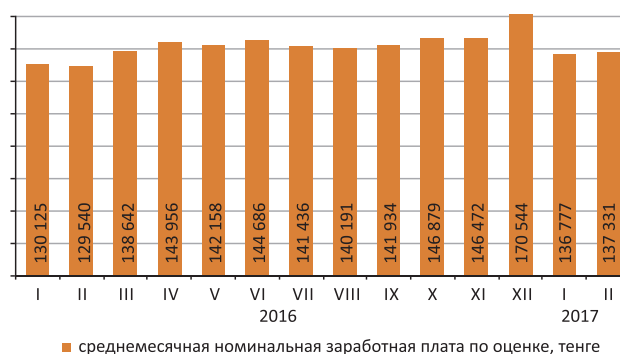

¹⁾ Согласно стандартам Международной организации труда.

²⁾ Согласно Закона РК «О государственной молодежной политике».

³⁾ Данные итогов выборочного обследования с учетом новых стандартов занятости (19-я МКСТ МОТ).

⁴⁾ Данные итогов выборочного обследования занятости населения.

5. Цены

5.1 Индекс потребительских цен

	на конец периода, в процентах к декабрю предыдущего года
2016г.	108,5
	в процентах к предыдущему месяцу
Февраль 2016г.	101,1
Февраль 2017г.	101,0

В феврале 2017г. повышение цен отмечено на картофель на 7,6%, овощи свежие – на 6,8%, говядину – на 3,8%, баранину – на 3,6%, масло животное – на 3%, хлеб пшеничный из муки первого сорта – на 2,5%, конину – на 2,2%, фрукты свежие – на 1,6%, мясной фарш, свинину – по 1,4%, творог – на 1,1%, сыр сычужный – на 1%, их снижение – на яйца на 4,5%, сахар – на 2,4%, масло подсолнечное – на 1,5%.

Прирост цен на автомобили составил 0,9%, текстильные изделия, моющие и чистящие средства, товары личного пользования – по 0,7%, фармацевтические препараты – 0,6%. Бензин подорожал на 2,1%, дизельное топливо – на 0,9%.

Уровень цен на услуги здравоохранения вырос на 1,3%, дошкольного и начального образования – на 0,8%, пассажирского транспорта – на 0,6%, общественного питания – на 0,4%.



в процентах

	Февраль 2017г. к				Январь-февраль 2017г. к январю-февралю 2016г.
	январю 2017г.	декабрю 2016г.	февралю 2016г.	декабрю 2015г.	
Товары и услуги	101,0	101,8	107,8	110,4	107,8
Продовольственные товары	101,4	102,6	109,5	112,5	109,3
Непродовольственные товары	100,6	101,3	109,0	110,9	109,1
Платные услуги для населения	100,9	101,2	104,5	107,4	104,9

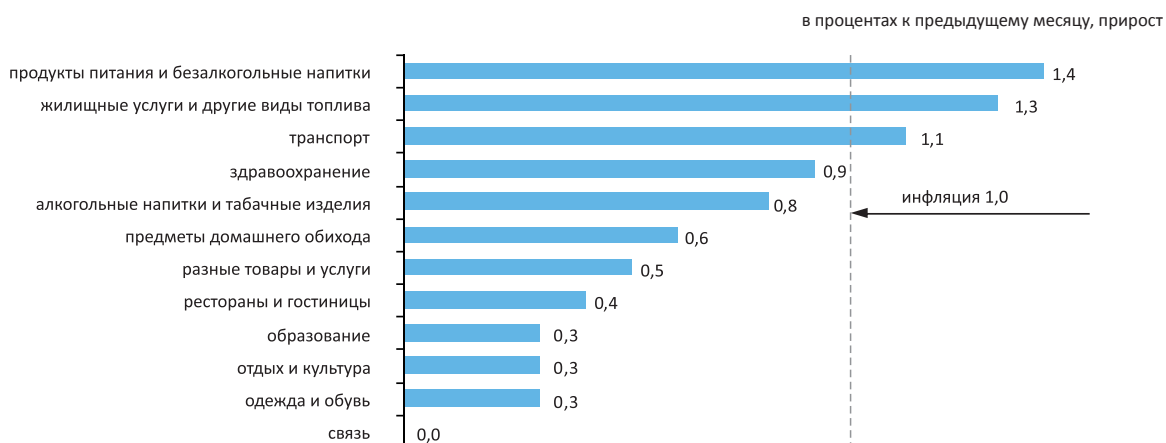

в процентах

	Февраль 2017г. к				Январь-февраль 2017г. к январю-февралю 2016г.
	январю 2017г.	декабрю 2016г.	февралю 2016г.	декабрю 2015г.	
Индекс потребительских цен	101,0	101,8	107,8	110,4	107,8
Базовый индекс потребительских цен	100,7	101,3	107,7	110,2	107,9
Индекс цен для групп населения:					
с наименьшими денежными доходами	101,1	101,9	108,7	111,6	108,8
с наибольшими денежными доходами	100,9	101,6	107,7	110,0	107,8

5.2 Индекс цен предприятий-производителей

На промышленную продукцию

	на конец периода, в процентах к декабрю предыдущего года
2016г.	115,5
	в процентах к предыдущему месяцу
Февраль 2016г.	95,8
Февраль 2017г.	100,4



На приобретенную продукцию производственно-технического назначения

	на конец периода, в процентах к декабрю предыдущего года
2016г.	112,0
	в процентах к предыдущему месяцу
Февраль 2016г.	101,0
Февраль 2017г.	102,2



В феврале 2017г. цены предприятий-производителей на металлические руды стали выше на 10,6%, газ природный - на 7,1%, пропан и бутан сжиженные - на 2,8%, бензин - на 2,6%, топливо дизельное - на 1,6%, на нефть - ниже на 1,3%.

Увеличение цен отмечено на прокат черных металлов на 4,6%, благородные металлы - на 1,9%, алюминий - на 1,8%, их уменьшение - на свинец на 3%, цинк - на 2,2%.

Повышение цен производителей наблюдалось на чай на 5,3%, мясо скота - на 3,3%, молочные продукты - на 2%, муку ржаную - на 0,8%, хлеб - на 0,5%, их снижение - на сахар на 6,2%, муку пшеничную - на 2%, масло растительное - на 1,5%, мясо птицы - на 1%, крупы - на 0,9%.

	Февраль 2017г. к				Январь-февраль 2017г. к январю-февралю 2016г.
	январю 2017г.	февралю 2016г.	декабрю 2016г.	декабрю 2015г.	
Промышленность - всего	100,4	131,2	106,7	123,2	128,1
Произведенная продукция	100,3	134,3	107,0	125,0	130,9
Услуги промышленного характера	101,9	106,4	104,3	108,1	105,5
Базовый индекс (без учета изменения цен на нефть и металлы)	101,3	116,1	104,4	116,4	114,8

По видам экономической деятельности

	Февраль 2017г. к							
	январю 2017г.		февралю 2016г.		декабрю 2016г.		декабрю 2015г.	
	на промышленную продукцию	на приобретенную продукцию	на промышленную продукцию	на приобретенную продукцию	на промышленную продукцию	на приобретенную продукцию	на промышленную продукцию	на приобретенную продукцию
Горнодобывающая промышленность и разработка карьеров	100,2	101,5	147,0	110,4	111,5	102,7	127,3	111,5
Обрабатывающая промышленность	100,7	102,3	116,7	116,0	101,6	104,1	121,5	118,5
Электроснабжение, подача газа, пара и воздушное кондиционирование	100,8	102,4	105,0	110,7	102,6	104,4	110,8	112,9
Водоснабжение; канализационная система, контроль над сбором и распределением отходов	100,5	...	106,1	...	103,1	...	109,2	...

По видам энергоресурсов

	Февраль 2017г. к				Январь-февраль 2017г. к январю-февралю 2016г.
	январю 2017г.	февралю 2016г.	декабрю 2016г.	декабрю 2015г.	
Энергоресурсы, всего	99,2	146,6	110,3	126,7	140,6
Сырьевые ресурсы	98,9	154,0	112,3	128,8	146,5
Нефтепродукты	101,4	122,2	100,9	126,4	121,1
Электроэнергия	100,4	103,8	100,8	109,7	105,2

5.3 Индексы цен в сельском хозяйстве

На продукцию сельского хозяйства

на конец периода, в процентах к декабрю предыдущего года	
2016г.	107,5
в процентах к предыдущему месяцу	
Февраль 2016г.	101,4
Февраль 2017г.	100,2

В феврале 2017г. по сравнению с предыдущим месяцем цены на пшеницу твердую повысились на 0,9%, овес - на 0,3%, пшеницу мягкую - на 0,2%.

Овощная продукция подорожала на 0,4%. Цены на картофель повысились на 2,7%, морковь столовую - на 2%, капусту - на 0,6%, свеклу столовую - на 0,5%, лук репчатый - на 0,1%. Бобы соевые подорожали на 1,7%, семена подсолнечника - на 0,5%.

Мясо скота крупного рогатого подорожало на 1,1%, овец - на 0,6%, лошадей - на 0,5%, свиней - на 0,3%, мясо птиц подешевело на 3,1%. Цены на молоко сырое повысились на 2,6%, на яйца куриные - снизились на 5,3%, мед - на 1,5%.

в процентах к предыдущему месяцу, прирост +, снижение -

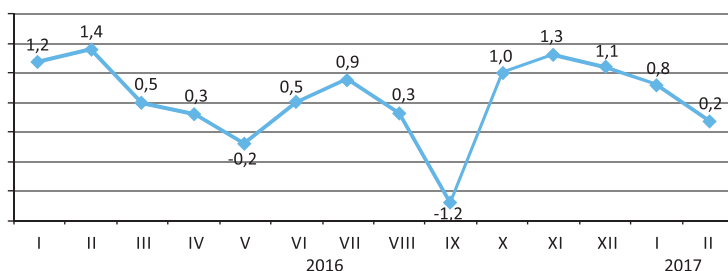

	Февраль 2017г. к				Январь-февраль 2017г. к январю-февралю 2016г.
	январю 2017г.	декабрю 2016г.	февралю 2016г.	декабрю 2015г.	
Продукция сельского хозяйства	100,2	101,0	105,8	108,6	106,4
Продукция растениеводства	100,5	101,3	104,5	107,5	105,1
Продукция животноводства	99,6	100,4	107,4	109,8	108,2

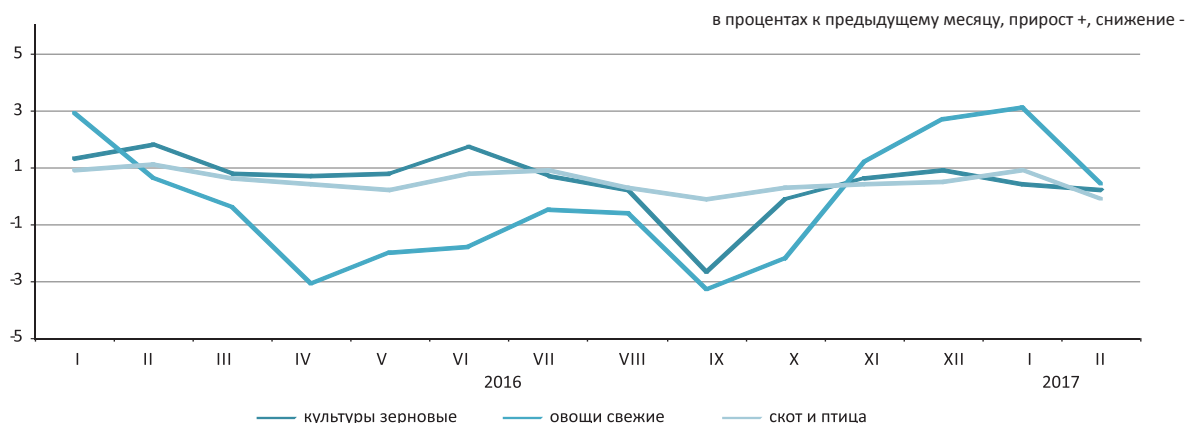

По видам продукции сельского хозяйства

	Февраль 2017г. к				Январь-февраль 2017г. к январю-февралю 2016г.
	январю 2017г.	декабрю 2016г.	февралю 2016г.	декабрю 2015г.	
Пшеница	100,2	100,7	105,3	109,1	106,3
Ячмень	100,0	100,6	102,9	105,3	103,6
Овес	100,3	100,3	101,4	102,4	101,4
Гречиха	100,0	100,0	119,2	126,5	119,8
Картофель	102,7	104,6	102,4	102,2	101,0
Скот крупный рогатый	101,1	101,6	105,4	107,5	105,5
Лошади	100,5	100,8	102,3	102,7	102,4
Овцы	100,6	102,4	103,3	104,2	103,3
Свины	100,3	99,6	104,4	107,2	104,7
Птица	96,9	98,7	107,9	111,3	110,1
Молоко сырое	102,6	103,7	112,5	114,5	111,4
Яйца	94,7	94,6	108,2	112,6	112,3

5.4 Индекс цен в строительстве

	на конец периода, в процентах к декабрю предыдущего года
2016г.	104,7
	в процентах к предыдущему месяцу
Февраль 2016г.	100,3
Февраль 2017г.	100,6



В феврале 2017г. по сравнению с предыдущим месяцем цены приобретения строительными организациями гипсокартона повысились на 0,9%, труб – на 0,8%, песка и стали листовая – по 0,4%, щебня – на 0,3%.

Краски и эмали стали дешевле на 1,9%, стекло листовое – на 0,6%, провода и кабели – на 0,5%.

	Февраль 2016г. к				в процентах
	январю 2017г.	декабрю 2016г.	февралю 2016г.	декабрю 2015г.	Январь-февраль 2017г. к январю-февралю 2016г.
Строительство	100,6	100,7	104,6	105,4	104,5
Строительно-монтажные работы	100,8	100,8	104,6	105,4	104,4
Машины и оборудование	100,1	100,0	103,1	103,4	103,1
Прочие работы и затраты	100,4	101,0	106,3	106,9	106,3

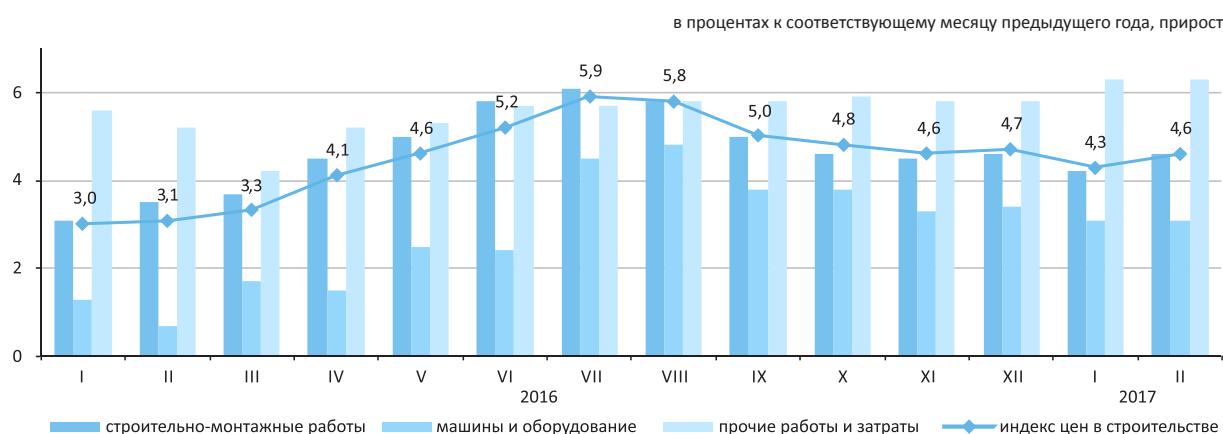

Индекс цен на приобретенные строительные материалы

	Февраль 2017г. к				в процентах
	январю 2017г.	декабрю 2016г.	февралю 2016г.	декабрю 2015г.	Январь-февраль 2017г. к январю-февралю 2016г.
Продукция горнодобывающей промышленности	100,3	100,3	102,9	103,7	102,7
Древесина и изделия из древесины	101,1	101,1	103,0	103,2	102,5
Краски, лаки и покрытия аналогичные	98,5	100,4	105,2	106,2	106,2
Плитки и плиты керамические	99,4	99,3	102,4	104,4	102,8
Изделия из бетона для строительных целей	100,0	100,0	101,7	101,7	101,7
Бетоны и растворы	100,0	100,5	100,0	100,0	100,0
Металлы черные основные	100,2	100,2	105,3	104,3	105,2
Металлоконструкции					
строительные сборные	100,0	100,0	115,5	115,5	115,5

5.5 Цены на рынке жилья

Изменение цен продажи нового жилья

	на конец периода, в процентах к декабрю предыдущего года
2016г.	96,4
	в процентах к предыдущему месяцу
Февраль 2016г.	99,8
Февраль 2017г.	99,6



Изменение цен перепродажи благоустроенного жилья

	на конец периода, в процентах к декабрю предыдущего года
2016г.	99,3
	в процентах к предыдущему месяцу
Февраль 2016г.	99,6
Февраль 2017г.	100,0

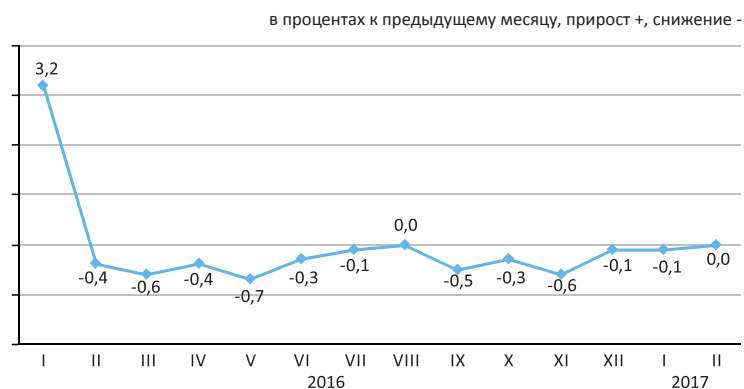

Изменение арендной платы за благоустроенное жилье

	на конец периода, в процентах к декабрю предыдущего года
2016г.	99,8
	в процентах к предыдущему месяцу
Февраль 2016г.	100,2
Февраль 2017г.	100,4

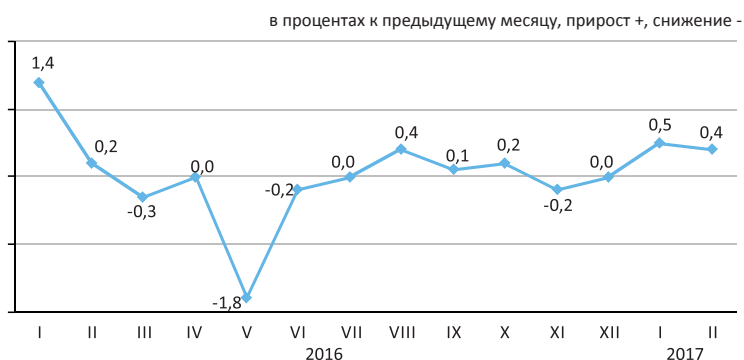

В феврале 2017г. в среднем по республике цены продажи нового жилья снизились на 0,4%, а перепродажи благоустроенного – остались без изменений. Арендная плата за благоустроенное жилье повысилась на 0,4%.

в процентах, прирост +, снижение -						
	Цена за 1 кв.м, тенге	Февраль 2017г. к				Январь-февраль 2017г. к январю- февралю 2016г.
		январю 2017г.	декабрю 2016г.	февралю 2016г.	декабрю 2015г.	
Продажа нового жилья	248 243*	-0,4	-0,3	-5,2	-3,9	-5,1
Перепродажа благоустроенного жилья	188 471	0,0	-0,1	-3,5	-0,8	-3,7
Арендная плата за благоустроенное жилье	1 292	0,4	0,9	-0,9	0,7	-1,0

* Цена за один квадратный метр общей площади квартир с черновой, чистовой отделкой.

5.6 Индекс цен оптовых продаж

	на конец периода, в процентах к декабрю предыдущего года
2016г.	111,8
	в процентах к предыдущему месяцу
Февраль 2016г.	101,4
Февраль 2017г.	100,2

В феврале 2017г. увеличение цен оптовых продаж отмечено на мазут на 6,9%, пропан и бутан сжиженные – на 6%, нефть сырую и бензин – по 0,7%, их уменьшение – на топливо дизельное на 0,4%.

Баранина подорожала на 6,1%, овощи – на 5,6%, картофель – на 3,5%, напитки алкогольные – на 1,1%, молочные продукты – на 0,6%, яйца подешевели на 2,5%, масло растительное – на 1,4%.

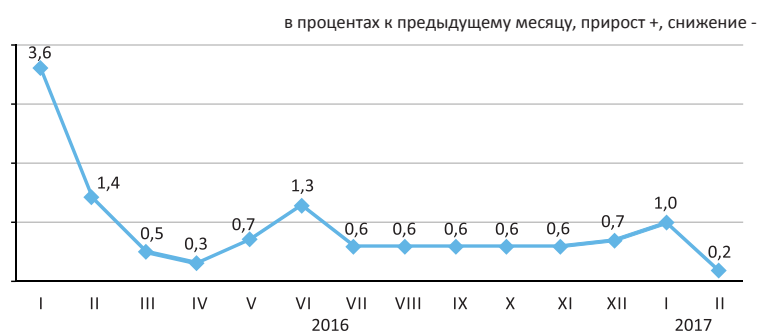

	Февраль 2017г. к				Январь-февраль 2017г. к январю-февралю 2016г.
	январю 2017г.	февралю 2016г.	декабрю 2016г.	декабрю 2015г.	
Товары и продукция - всего	100,2	107,7	101,2	113,2	108,4
Потребительские товары	100,0	105,7	101,3	112,5	106,6
Продукция промежуточного потребления	100,4	116,0	100,8	116,8	115,7
Средства производства	100,7	103,6	101,7	108,0	104,1

Товары классифицированные по конечному назначению

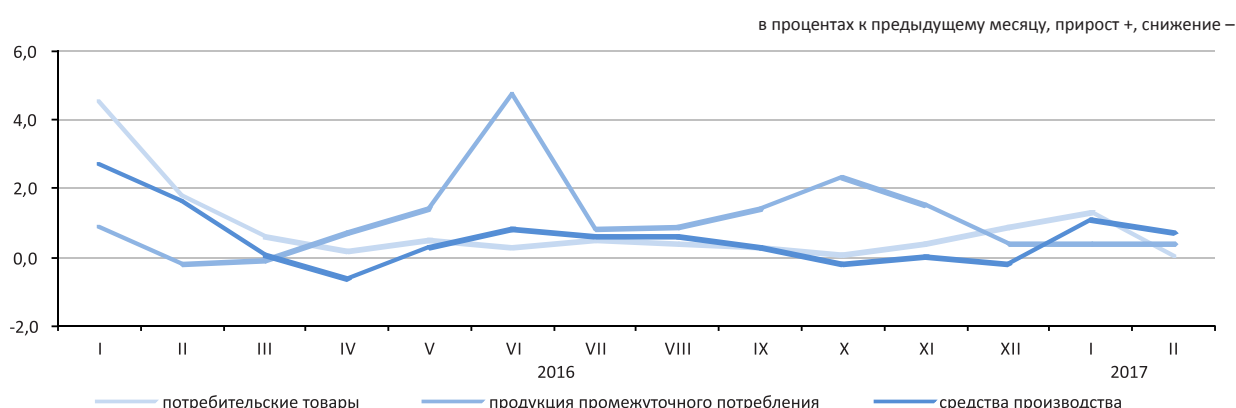

По основным группам

	Февраль 2017г. к				Январь-февраль 2017г. к январю-февралю 2016г.
	январю 2017г.	февралю 2016г.	декабрю 2016г.	декабрю 2015г.	
Фрукты и овощи свежие	102,3	109,4	103,0	118,9	110,2
Мясо и мясные продукты	100,5	107,5	101,0	108,4	107,4
Продукты молочные, яйца, масла и жиры	100,2	107,4	101,4	113,1	108,5
Сахар, шоколад, изделия кондитерские	99,9	105,2	100,4	113,1	108,8
Кофе, чай, какао и пряности	100,1	104,2	100,6	109,9	105,7
Детали и принадлежности для автомобилей	100,5	104,3	100,6	105,7	104,3
Посуда и средства чистящие	100,2	105,6	100,7	108,2	105,7
Товары фармацевтические и медицинские	99,7	103,5	100,0	112,3	104,6
Топливо твердое, жидкое, газообразное	100,4	125,3	101,3	122,6	123,9
Товары химические	100,2	107,8	100,5	112,2	109,0
Шины	100,3	107,0	103,1	111,1	106,9

5.7 Индексы тарифов на услуги грузового транспорта, почтовые, курьерские и связи для юридических лиц

На услуги грузового транспорта

	на конец периода, в процентах к декабрю предыдущего года
2016г.	104,6
	в процентах к предыдущему месяцу
Февраль 2016г.	100,8
Февраль 2017г.	99,3

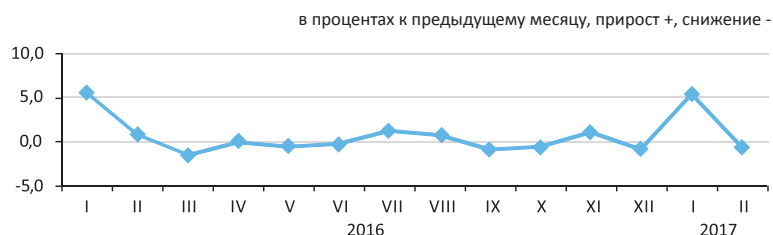

По видам грузового транспорта

В феврале 2017г. по сравнению с предыдущим месяцем тарифы на услуги трубопроводного транспорта снизились на 0,9%, железнодорожного - на 0,5%, на услуги автомобильного транспорта повысились на 0,2%.

Тарифы на услуги воздушного и внутреннего водного видов транспорта остались без изменений.

	Февраль 2017г. к				Январь-февраль 2017г. к январю-февралю 2016г.
	январю 2017г.	декабрю 2016г.	февралю 2016г.	декабрю 2015г.	
Грузовой транспорт	99,3	104,7	102,9	109,5	103,7
Автомобильный	100,2	100,8	101,3	102,4	101,6
Железнодорожный	99,5	99,8	99,5	103,6	100,0
Воздушный	100,0	99,0	98,2	121,1	100,5
Трубопроводный	99,1	109,1	105,2	115,2	106,3
Внутренний водный	100,0	100,0	100,0	100,0	100,0

На услуги почтовые и курьерские

	на конец периода, в процентах к декабрю предыдущего года
2016г.	109,8
	в процентах к предыдущему месяцу
Февраль 2016г.	100,1
Февраль 2017г.	100,0

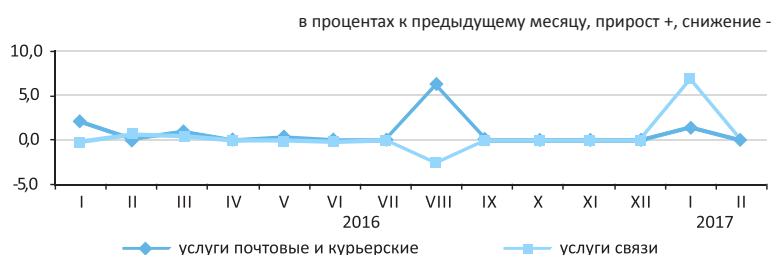

На услуги связи

	на конец периода, в процентах к декабрю предыдущего года
2016г.	98,0
	в процентах к предыдущему месяцу
Февраль 2016г.	100,6
Февраль 2017г.	100,0

По видам услуг почтовых, курьерских и связи

	Февраль 2017г. к				Январь-февраль 2017г. к январю-февралю 2016г.
	январю 2017г.	декабрю 2016г.	февралю 2016г.	декабрю 2015г.	
Услуги почтовые и курьерские	100,0	101,4	108,9	111,4	109,0
Услуги почтовые	100,0	101,8	121,9	124,4	121,9
Услуги курьерские	100,0	101,1	101,3	103,6	101,4
Услуги связи	100,0	106,8	104,3	104,6	104,6
Местная телефонная связь	100,0	100,0	100,1	100,1	100,1
Междугородная телефонная связь	100,0	99,9	92,0	92,1	92,0
Услуги по предоставлению доступа к Интернет по проводным сетям	99,8	99,8	94,3	95,1	94,8
Услуги мобильной связи	100,0	100,0	100,2	99,1	100,4
Услуги по предоставлению доступа к Интернет по беспроводным сетям	100,0	100,0	96,5	96,3	96,4
Услуги телекоммуникационные прочие	100,0	113,5	113,3	114,3	113,8

5.8 Индексы цен внешней торговли*

Экспортные поставки

в процентах к предыдущему месяцу, прирост +, снижение -

на конец периода, в процентах к декабрю предыдущего года	
2016г.	109,4
в процентах к предыдущему месяцу	
Январь 2016г.	98,2
Январь 2017г.	108,6

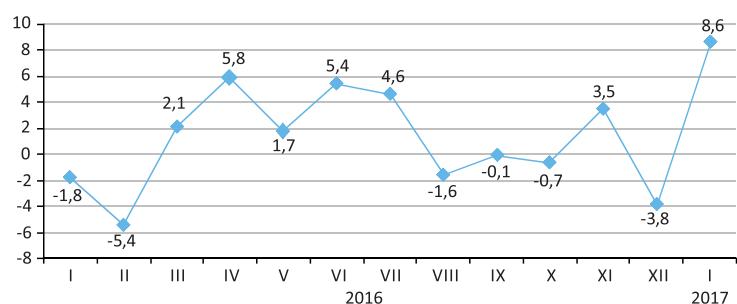

Импортные поступления

в процентах к предыдущему месяцу, прирост +, снижение -

на конец периода, в процентах к декабрю предыдущего года	
2016г.	116,4
в процентах к предыдущему месяцу	
Январь 2016г.	104,5
Январь 2017г.	100,8

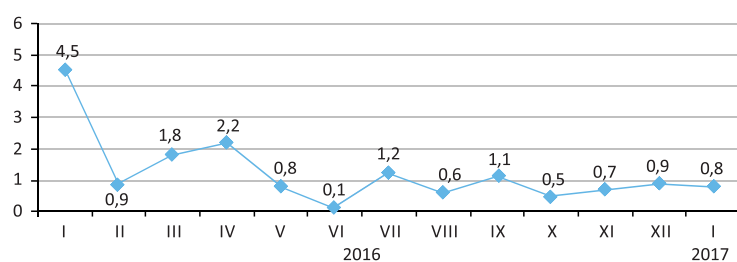

В январе 2017г. повышение цен экспортных поставок отмечено на нефть на 12,4%, уголь — на 12,1%, ферросплавы — на 10,9%, цинк — на 4,2%, их снижение — на пшеницу на 2,5%, алюминий — на 1,7%. Из импортируемой продукции шины подорожали на 5,6%, пластмассы — на 3,3%, молочная продукция — на 2,2%, мясо птицы и рыба — по 1,2%, овощи подешевели на 5,7%, фрукты и орехи — на 3,2%.

в процентах

	Январь 2017г. к		
	декабрю 2016г.	январю 2016г.	декабрю 2015г.
Экспорт - всего	108,6	120,9	118,7
Сырье	113,3	126,9	121,2
Полуфабрикаты	100,5	111,7	117,0
Готовые товары	100,4	103,9	111,3
Импорт - всего	100,8	112,2	117,3
Сырье	100,9	111,4	115,5
Полуфабрикаты	101,2	111,1	115,4
Готовые товары	100,7	112,5	117,8

По группам продукции

в процентах

	Экспортные поставки		Импортные поступления	
	январь 2017г. к		январь 2017г. к	
	декабрю 2016г.	январю 2016г.	декабрю 2016г.	январю 2016г.
Молочная продукция, яйца птиц	105,4	112,5	102,2	109,2
Зерновые культуры	97,5	94,1	101,4	103,1
Сахар и кондитерские изделия из сахара	102,3	124,9	100,9	117,4
Алкогольные и безалкогольные напитки	102,3	102,8	102,2	140,6
Минеральные продукты	114,0	128,3	101,8	110,2
Черные и цветные металлы	103,5	132,3	101,0	112,9
Продукция химической промышленности	96,9	86,5	102,2	111,3
Пластмассы и изделия из них	101,2	108,2	103,3	115,9
Текстиль и текстильные изделия	101,4	107,3	100,2	114,1

* С января 2016г. индексы цен экспортных поставок, импортных поступлений характеризуют изменение цен внешнеторговых сделок, выраженных в тенге (в предыдущие годы — в долларах США).

5.9 Индекс цен на аренду коммерческой недвижимости

на конец периода, в процентах к декабрю предыдущего года	
2016г.	101,0
в процентах к предыдущему месяцу	
Январь 2016г.	100,7
Январь 2017г.	100,1

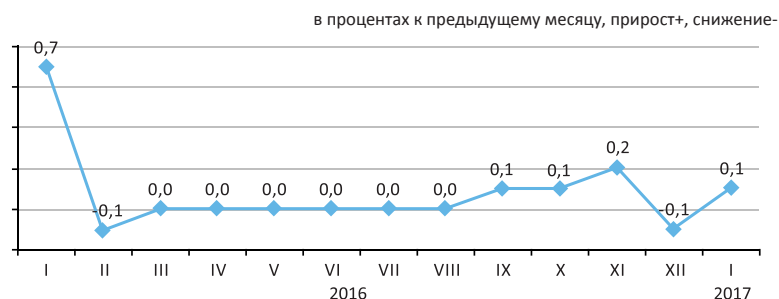

В январе 2017г. по сравнению с предыдущим месяцем цены на аренду складских помещений повысились на 0,7%, помещений административно-офисного назначения – на 0,2%, торговых и производственных помещений – по 0,1%.

Аренда ресторанов и пунктов общественного питания стала дешевле на 0,8%, пунктов бытового обслуживания, сервиса – на 0,1%.

	пайызбен		
	Январь 2017г. к		
	декабрю 2016г.	январю 2016г.	декабрю 2015г.
Аренда коммерческой недвижимости	100,1	100,4	101,1
Помещения административно-офисного назначения	100,2	100,5	101,2
Торговые помещения	100,1	100,5	101,4
Рестораны и пункты общественного питания	99,2	100,1	100,7
Пункты бытового обслуживания, сервиса	99,9	99,0	99,2
Складские помещения	100,7	101,0	101,7
Производственные помещения	100,1	101,4	101,6
Паркинги	100,0	94,9	94,9
Прочие типы коммерческой недвижимости	99,7	98,5	101,2

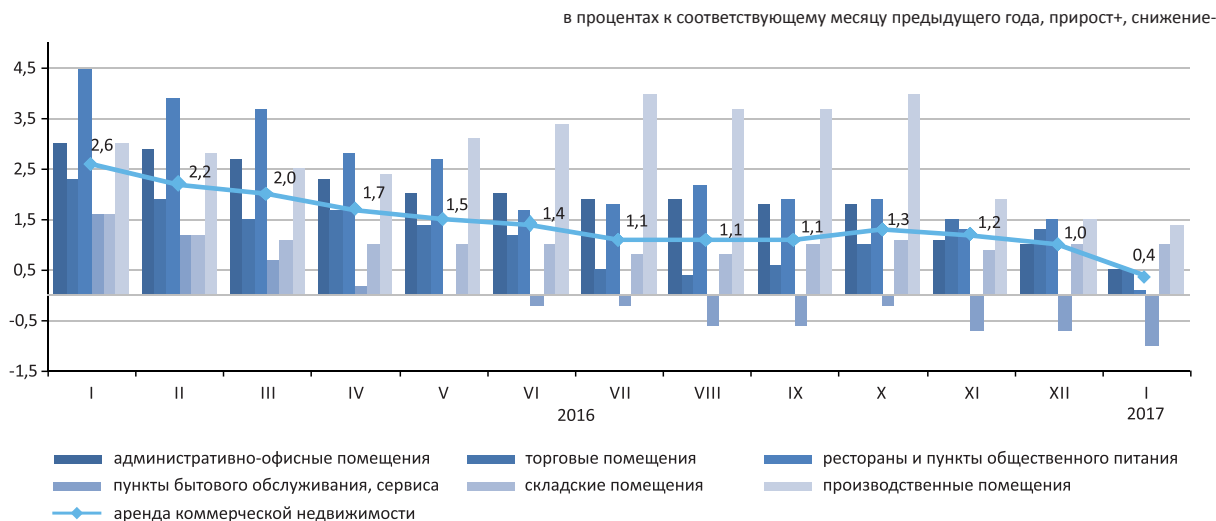

6. Национальная экономика

6.1 Краткосрочный экономический индикатор

в процентах к соответствующему месяцу
предыдущего года

	2016	2017
Январь	98,5	103,8
Февраль	100,3	103,7
Март	99,1	
Апрель	98,3	
Май	98,2	
Июнь	100,3	
Июль	100,6	
Август	100,2	
Сентябрь	102,3	
Октябрь	101,9	
Ноябрь	102,7	
Декабрь	105,0	

в процентах к соответствующему месяцу предыдущего года

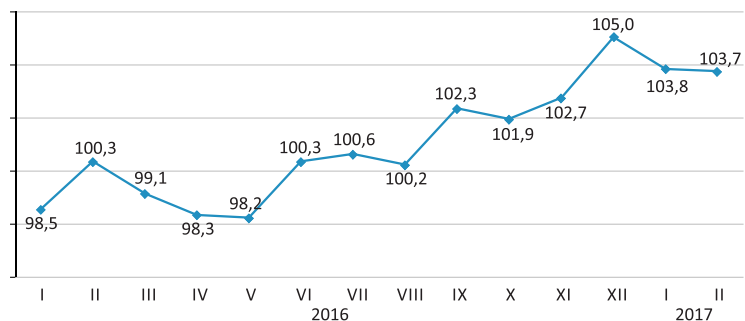

в процентах к соответствующему периоду
предыдущего года

	2016	2017
Январь	98,5	103,8
Январь-февраль	99,5	103,7
Январь-март	99,4	
Январь-апрель	99,1	
Январь-май	99,0	
Январь-июнь	99,3	
Январь-июль	99,5	
Январь-август	99,5	
Январь-сентябрь	100,0	
Январь-октябрь	100,2	
Январь-ноябрь	100,5	
Январь-декабрь	100,8	

в процентах к соответствующему периоду предыдущего года

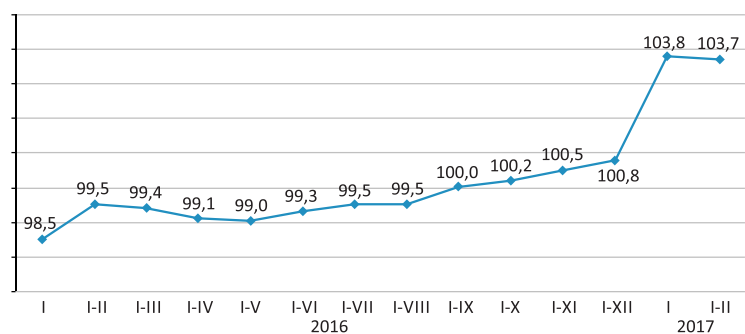

Краткосрочный экономический индикатор – показатель, характеризующий тенденции развития экономики. Его расчет осуществляется для обеспечения оперативности и базируется на изменении индексов выпуска по базовым отраслям: сельское хозяйство, промышленность, строительство, торговля, транспорт и связь. Доля указанных отраслей в объеме ВВП составляет более 60%.

6.2 Валовой внутренний продукт

ИФО, в процентах к соответствующему периоду предыдущего года	
2007г.	108,9
2008г.	103,3
2009г.	101,2
2010г.	107,3
2011г.	107,4
2012г.	104,8
2013г.	106,0
2014г.	104,2
2015г.	101,2
Январь-декабрь 2016г.	101,0



Производство товаров и услуг

В структуре ВВП за январь-декабрь 2016г. по оперативным данным производство товаров составило 36%, производство услуг – 57,9%. Основную долю в производстве ВВП занимает промышленность 25,5%, оптовая и розничная торговля; ремонт автомобилей и мотоциклов – 16,9%.

	Январь-декабрь 2016г.		
	ВДС, млн. тенге	индекс физического объема	дефлятор
Производство товаров	16 472 474,7	101,3	111,8
Производство услуг	26 482 617,0	100,8	108,4

ВВП по видам экономической деятельности

	ВДС, млн. тенге	в процентах к соответствующему периоду предыдущего года		
		Индекс физического объема	Дефлятор	Структура ВВП, в процентах к итогу
		январь-декабрь 2016г.		
Валовой внутренний продукт	45 732 108,0	101,0	110,8	100,0
Сельское, лесное и рыбное хозяйство	2 073 584,3	105,5	102,1	4,5
Промышленность	11 647 268,0	98,9	115,8	25,5
Строительство	2 751 622,4	107,9	104,2	6,0
Оптовая и розничная торговля; ремонт автомобилей и мотоциклов	7 736 454,0	98,6	112,2	16,9
Транспорт и складирование	3 626 090,6	103,7	99,3	7,9
Услуги по проживанию и питанию	505 456,9	100,5	119,7	1,1
Информация и связь	768 123,5	98,0	73,1	1,7
Финансовая и страховая деятельность	1 639 659,3	100,9	113,6	3,6
Операции с недвижимым имуществом	4 054 525,3	102,3	107,5	8,9
Профессиональная, научная и техническая деятельность	2 102 239,6	100,5	112,2	4,6
Деятельность в области административного и вспомогательного обслуживания	1 010 666,7	102,0	117,1	2,2
Государственное управление и оборона; обязательное социальное обеспечение	878 345,7	101,3	107,1	1,9
Образование	1 385 280,1	101,5	114,0	3,0
Здравоохранение и социальные услуги	856 540,9	101,9	115,1	1,9
Искусство, развлечения и отдых	365 998,2	100,9	110,2	0,8
Предоставление прочих видов услуг	1 517 787,8	101,2	114,3	3,3
Деятельность домашних хозяйств, нанимающих домашнюю прислугу и производящих товары и услуги для собственного потребления	35 448,4	100,0	114,7	0,1
Валовая добавленная стоимость	42 955 091,7	101,0	109,7	93,9
Налоги на продукты	2 777 016,3	100,2	132,0	6,1

Валовой внутренний продукт методом доходов



По отчетным данным в отраслевой структуре образования доходов за январь-сентябрь 2016г. доля оплаты труда в производстве товаров и производстве услуг составила 27,4% и 37,1% соответственно, доля других налогов на производство составляет 3,4% в производстве товаров и 0,8% в производстве услуг, соответственно доля валовой прибыли/валового смешанного дохода составила 69,2% и 62,1%.

	в процентах к итогу	
	Январь-сентябрь 2015г.	Январь-сентябрь 2016г.
Валовой внутренний продукт	100,0	100,0
Оплата труда	31,9	31,1
Налоги на производство и импорт	6,5	8,0
другие налоги на производство	1,2	1,7
Валовая прибыль/валовой смешанный доход	61,6	60,9

Отраслевая структура образования доходов по видам экономической деятельности за январь-сентябрь 2016г.

	Валовая добавленная стоимость	в процентах		
		В том числе		
		оплата труда	другие налоги на производство	валовая прибыль/валовой смешанный доход
Сельское, лесное и рыбное хозяйство	100,0	23,6	0,1	76,3
Промышленность	100,0	24,8	4,5	70,7
Горнодобывающая промышленность и разработка карьеров	100,0	17,8	7,1	75,1
Обрабатывающая промышленность	100,0	29,4	1,9	68,7
Электроснабжение, подача газа, пара и воздушное кондиционирование	100,0	43,9	2,5	53,6
Водоснабжение; канализационная система, контроль над сбором и распределением отходов	100,0	56,7	3,3	40,0
Строительство	100,0	42,1	0,5	57,4
Оптовая и розничная торговля; ремонт автомобилей и мотоциклов	100,0	31,1	0,4	68,5
Транспорт и складирование	100,0	38,0	1,9	60,1
Услуги по проживанию и питанию	100,0	39,3	0,8	59,9
Информация и связь	100,0	46,6	2,1	51,3
Финансовая и страховая деятельность	100,0	28,5	1,2	70,3
Операции с недвижимым имуществом	100,0	9,0	0,8	90,2
Профессиональная, научная и техническая деятельность	100,0	54,0	1,0	45,0
Деятельность в области административного и вспомогательного обслуживания	100,0	55,2	1,1	43,7
Государственное управление и оборона; обязательное социальное обеспечение	100,0	65,0	0,1	34,9
Образование	100,0	78,6	0,2	21,2
Здравоохранение и социальные услуги	100,0	58,0	0,2	41,8
Искусство, развлечения и отдых	100,0	58,0	0,4	41,6
Предоставление прочих видов услуг	100,0	21,8	0,1	78,1
Деятельность домашних хозяйств, нанимающих домашнюю прислугу и производящих товары и услуги для собственного потребления	100,0	45,1	0,3	54,6
Итого по отраслям	100,0	33,2	1,8	65,0

Валовой внутренний продукт методом конечного использования

Расходы на конечное потребление, в процентах к соответствующему периоду предыдущего года

Январь-март 2015г.....	107,1
Январь-июнь 2015г.....	104,7
Январь-сентябрь 2015г.....	102,4
2015г.....	101,9
Январь-март 2016г.....	101,7
Январь-июнь 2016г.....	101,6
Январь-сентябрь 2016г.....	101,4

в процентах к соответствующему периоду предыдущего года

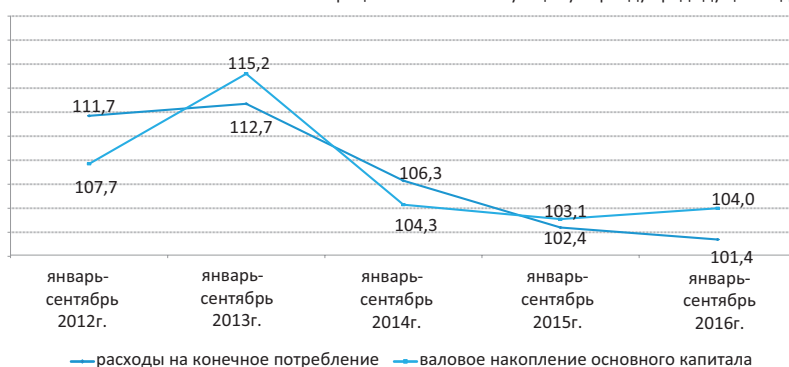

Валовой внутренний продукт, рассчитанный методом конечного использования, за январь-сентябрь 2016г. составил 29857445,9 млн. тенге. По сравнению с соответствующим периодом прошлого года в реальном исчислении наблюдается прирост по компонентам расходов на конечное потребление: домашних хозяйств – на 1%, органов государственного управления – на 2,7% и некоммерческих организаций, обслуживающих домашние хозяйства – на 4,1%.

в процентах к соответствующему периоду предыдущего года

	Компоненты ВВП, млн. тенге	Индекс физического объема	Дефлятор
Расходы на конечное потребление	20 298 936,6	101,4	115,3
Валовое накопление	8 274 037,1	101,3	109,0
Экспорт товаров и услуг	10 949 612,4	94,8	143,8
Импорт товаров и услуг	9 665 140,2	97,9	146,7
Валовая прибыль/валовой смешанный доход	59,8		61,5

ВВП методом конечного использования за январь-сентябрь 2016г.

в процентах к соответствующему периоду предыдущего года

	Компоненты ВВП, млн. тенге	Индекс физического объема	Дефлятор	Структура ВВП, в процентах к итогу
Расходы на конечное потребление	20 298 936,6	101,4	115,3	68,0
домашних хозяйств	16 085 767,2	101,0	116,4	53,9
органов государственного управления	3 854 780,3	102,7	111,2	12,9
на индивидуальные товары и услуги	2 003 588,1	104,7	115,6	6,7
на коллективные услуги	1 851 192,2	100,9	106,8	6,2
некоммерческих организаций, обслуживающих домашние хозяйства	358 389,1	104,1	111,0	1,2
Валовое накопление	8 274 037,1	101,3	109,0	27,7
валовое накопление основного капитала	6 393 769,7	104,0	108,8	21,4
изменение запасов материальных оборотных средств	1 880 267,4		109,8	6,3
Чистый экспорт	1 284 472,2			4,3
экспорт товаров и услуг	10 949 612,4	94,8	143,8	36,7
импорт товаров и услуг	9 665 140,2	97,9	146,7	32,4
Валовой внутренний продукт методом конечного использования	29 857 445,9	100,3	113,9	100,0
Статистическое расхождение	1 497 680,2			
Валовой внутренний продукт методом производства	31 355 126,1	100,4	113,8	

6.3 Платежный баланс

Сальдо по счету текущих операций платежного баланса

млн. долларов США

III квартал 2015г..... -1 968,0
III квартал 2016г..... -1 753,2

За III квартал 2016г. сложилось отрицательное сальдо по счету текущих операций платежного баланса в сумме -1753,2 млн. долларов США (в III квартале 2015г. результат был отрицательным и составил -1968 млн. долларов США).

аналитическое представление, млрд. долларов США

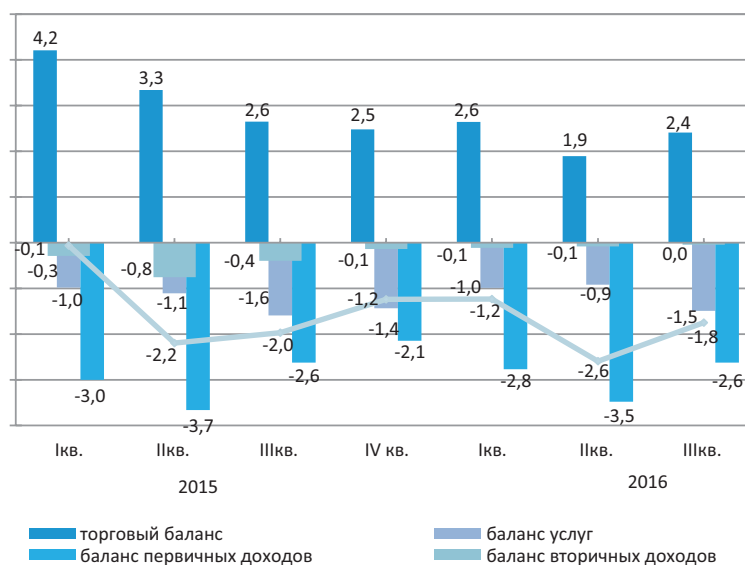

стандартное представление, млн. долларов США

	2015				2016		
	I квартал	II квартал	III квартал	IV квартал	I квартал	II квартал	III квартал
Текущий счет	-61,1	-2 194,6	-1 968,0	-1 240,0	-1 234,6	-2 594,8	-1 753,2
Счет операций с капиталом	-3,6	44,3	3,6	87,3	5,7	23,3	190,4
Счет финансовых операций	-1 855,1	-2 335,4	-4 031,8	-2 513,3	-2 625,4	-2 773,4	-1 945,6
Нетто ошибки и пропуски	-1 790,4	-185,1	-2 067,4	-1 360,6	-1 396,5	-201,8	-382,8

Счет финансовых операций

В III квартале 2016г. сальдо по операциям с прямыми инвестициями составило -6318,7 млн. долларов (-1406,1 млн. долларов в III квартале 2015г.). За отчетный период чистое приобретение финансовых активов составило 772,7 млн. долларов, чистое принятие обязательства составило 7091,4 млн. долларов.

В III квартале 2016г. результат операций с портфельными инвестициями составил -281,5 млн. долларов (-5176 млн. долларов в III квартале 2015г.).

стандартное представление, млн. долларов США

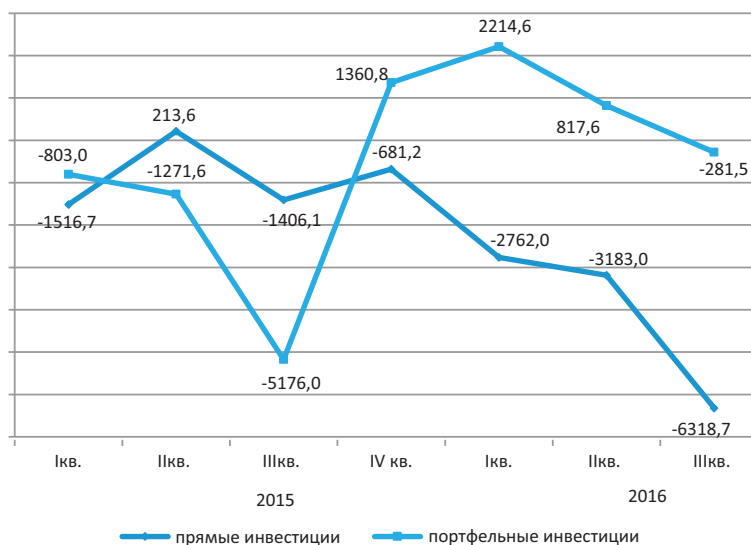

6.4 Инвестиции в основной капитал

в процентах к соответствующему периоду
предыдущего года

Январь-февраль 2016г. 104,1
Январь-декабрь 2016г. 105,1
Январь-февраль 2017г. 111,2

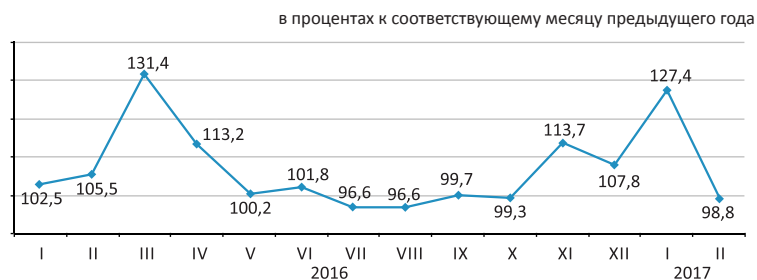

По источникам финансирования

Преобладающими источниками инвестиций в январе-феврале 2017г. остаются собственные средства хозяйствующих субъектов, объем которых составил 498,8 млрд. тенге.

	Январь-февраль 2017г.	
	млн. тенге	удельный вес, в процентах
Инвестиции в основной капитал	699 701	100,0
в том числе за счет средств:		
государственного бюджета	36 284	5,2
собственных	498 834	71,3
кредитов банков	57 477	8,2
из них кредитов иностранных банков	14 987	2,1
других заемных	107 130	15,3
из них заемных средств нерезидентов	23 920	3,4

По технологической структуре

В январе-феврале 2017г. по сравнению с соответствующим периодом 2016г. наблюдается увеличение на 10,6% инвестиционных вложений, направленных на работы по строительству и капитальному ремонту зданий и сооружений.

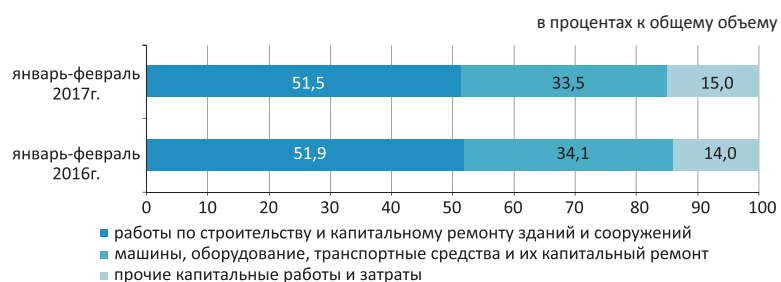

По направлениям использования

Значительная доля инвестиций в основной капитал в январе-феврале 2017г. приходится на горнодобывающую промышленность и разработку карьеров (39,4%), транспорт и складирование (9,3%), операции с недвижимым имуществом (17%).



По размерности предприятий

Объем инвестиционных вложений крупных предприятий за январь-февраль 2017г. составил 417,7 млрд. тенге.

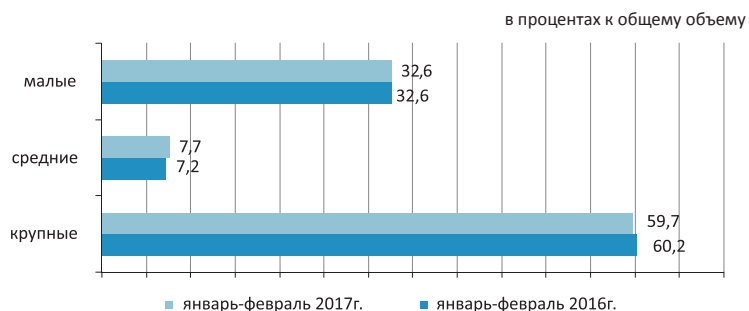

6.5 Топливо-энергетические ресурсы (ТЭР)

Ресурсы

В январе 2017г. общие ресурсы основных природных видов топлива (нефти, включая газовый конденсат, газа природного и угля каменного), вовлеченных в экономический оборот республики, составили 17,8 млн. тонн условного топлива.

	Удельный вес в общем объеме природных ресурсов	Январь 2017г. к январю 2016г.		
		ресурсы	производство	импорт
Уголь каменный	34,8	115,9	116,1	59,3
Нефть сырая	41,4	104,8	104,7	-
Газ природный	15,7	108,8	101,3	117,1
Газовый конденсат	8,1	103,1	102,7	в 10,8 раза

в процентах к общему объему ресурсов

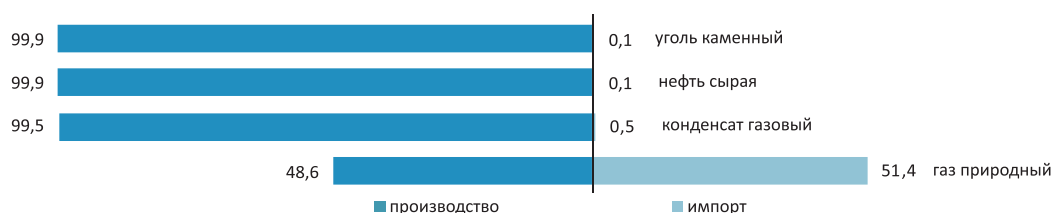

Ресурсы нефтепродуктов формируются в основном за счет отечественного производства (69,9–100% от общего объема ресурсов). Спрос на нефтепродукты частично восполнен их импортом. В январе 2017г. по сравнению с соответствующим периодом 2016г. в структуре ресурсов наблюдается увеличение доли импорта газойлей (на 3%), бензина моторного (на 1,6%).

в процентах				
	Январь 2017г. к январю 2016г.	К общему объему ресурсов		
	ресурсы	произ- водство	импорт	экспорт
Бензин моторный	139,7	69,9	30,1	0,1
Газойли	164,5	90,6	9,4	1,6
Мазут	86,3	100,0	-	91,5
Пропан и бутан сжиженные	118,6	100,0	-	90,8

Объемы экспорта нефти сырой

в процентах к соответствующему периоду предыдущего года

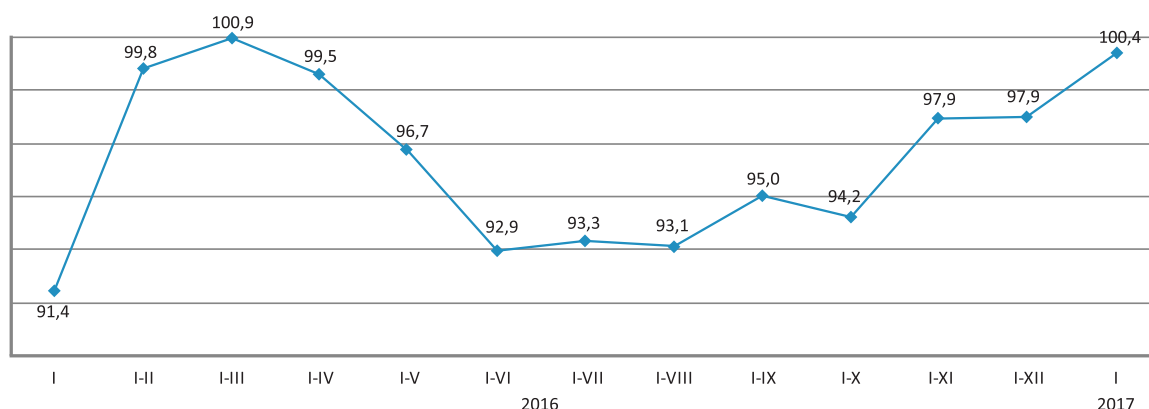

6.6 Статистика предприятий

Количество юридических лиц

	единиц	
	По состоянию на 01.02.2017г.	По состоянию на 01.03.2017г.
Зарегистрированные	386 336	389 043
Действующие	237 855	244 874



Юридические лица по видам деятельности и активности

В феврале 2017г. по сравнению с январем наблюдается некоторое увеличение количества юридических лиц. С начала года наибольшее количество зарегистрированных юридических лиц сохраняется в оптовой и розничной торговле (включая ремонт автомобилей и мотоциклов), доля которых на 1 марта 2017г. составила 29,4%. На втором месте — строительство (13,9%), на третьем — предоставление прочих видов услуг (8,4%). В совокупности доля этих трех видов деятельности составляет 51,7% всех зарегистрированных юридических лиц.

по состоянию на 01.03.2017г.; единиц						
	Всего зарегист- рировано	Из них				в процессе ликви- дации
		дей- ствую- щие	в том числе			
			еще не активные (новые)	актив- ные	временно не активные	
Всего	389 043	244 874	37 052	140 049	67 773	4 411
Оптовая и розничная торговля; ремонт автомобилей и мотоциклов	114 194	60 482	10 123	30 973	19 386	1 495
Строительство	54 210	32 859	5 077	14 080	13 702	772
Предоставление прочих видов услуг	32 811	21 023	6 446	8 914	5 663	174
Профессиональная, научная и техническая деятельность	28 066	17 444	2 143	9 841	5 460	244
Обрабатывающая промышленность	22 118	14 195	1 757	7 466	4 972	314
Образование	20 943	18 296	1 243	16 036	1 017	218
Операции с недвижимым имуществом	17 288	11 863	868	8 457	2 538	188
Деятельность в области административного и вспомогательного обслуживания	15 936	10 717	1 364	6 398	2 955	114
Транспорт и складирование	14 898	9 551	1 284	5 319	2 948	176
Сельское, лесное и рыбное хозяйство	15 049	9 893	1 768	5 883	2 242	221
Государственное управление и оборона; обязательное социальное обеспечение	9 904	9 395	45	9 249	101	53
Финансовая и страховая деятельность	9 704	5 894	822	3 772	1 300	94
Информация и связь	9 570	6 337	1 338	3 240	1 759	63
Здравоохранение и социальные услуги	6 318	4 738	509	3 590	639	81
Искусство, развлечения и отдых	5 750	3 963	655	2 561	747	33
Услуги по проживанию и питанию	5 248	3 478	790	1 901	787	36
Горнодобывающая промышленность и разработка карьеров	3 360	2 308	431	1 007	870	67

Зарегистрированные юридические лица по формам собственности

	единиц	
	По состоянию на 01.02.2017г.	По состоянию на 01.03.2017г.
Всего	386 336	389 043
частная	339 013	341 486
государственная	27 032	26 997
иностранная	20 291	20 560

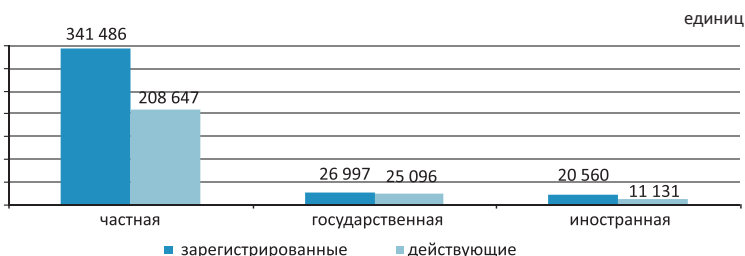

Зарегистрированные юридические лица по размерности

	единиц	
	По состоянию на 01.02.2017г.	По состоянию на 01.03.2017г.
Всего	386 336	389 043
малые	377 311	380 101
средние	6 551	6 490
крупные	2 474	2 452

Зарегистрированные юридические лица по активности

	единиц	
	По состоянию на 01.02.2017г.	По состоянию на 01.03.2017г.
Всего	386 336	389 043
действующие	237 855	244 874
активные	133 938	140 049
временно не активные	68 654	67 773
еще не активные (новые)	35 263	37 052
в процессе ликвидации	4 385	4 411

7. Торговля

7.1 Внутренняя торговля

Розничная торговля

	в процентах к предыдущему году
2016г*	100,9
	в процентах к предыдущему месяцу
Февраль 2016г.	99,1
Февраль 2017г.	101,1
	в процентах к соответствующему месяцу предыдущего года
Февраль 2016г.	98,9
Февраль 2017г.	105,5
	в процентах к соответствующему периоду предыдущего года
Январь-февраль 2016г.	95,7
Январь-февраль 2017г.	104,5

* Оперативные данные.

Объем розничной торговли за январь-февраль 2017г. составил 1125,2 млрд. тенге или 104,5% к уровню соответствующего периода 2016г. Розничная реализация товаров торговыми предприятиями составила 113,9%, индивидуальными предпринимателями, в том числе торговыми на рынках – 93,4% по сравнению с январем-февралем 2016г.

На 1 марта 2017г. объем товарных запасов торговых предприятий (по отчитавшимся предприятиям) в розничной торговле составил 546,3 млрд. тенге, в днях торговли – 82 дня.

Доля продовольственных товаров в общем объеме розничной торговли составляет 31,9%, непродовольственных товаров – 68,1%. Объем реализации продовольственных товаров уменьшился по сравнению с январем-февралем 2016г. на 8%, непродовольственных товаров увеличился – на 11,4%.

в процентах к соответствующему месяцу предыдущего года

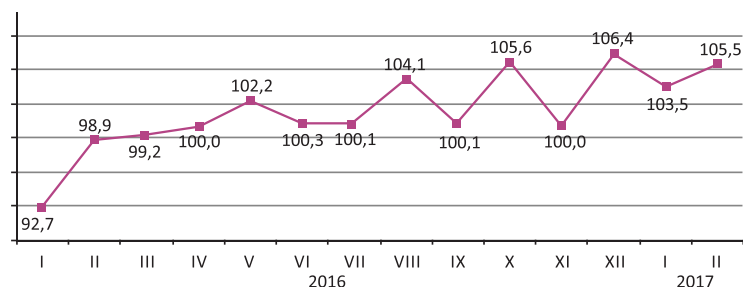

в процентах

	Удельный вес	Февраль 2017г. к февралю 2016г.	Февраль 2017г. к январю 2017г.	Январь-февраль 2017г. к январю-февралю 2016г.
Розничная торговля торговыми предприятиями	100,0	105,5	101,1	104,5
индивидуальными предпринимателями, в том числе торговыми на рынках	59,2	116,3	101,3	113,9
	40,8	93,0	100,7	93,4

в процентах к соответствующему месяцу предыдущего года

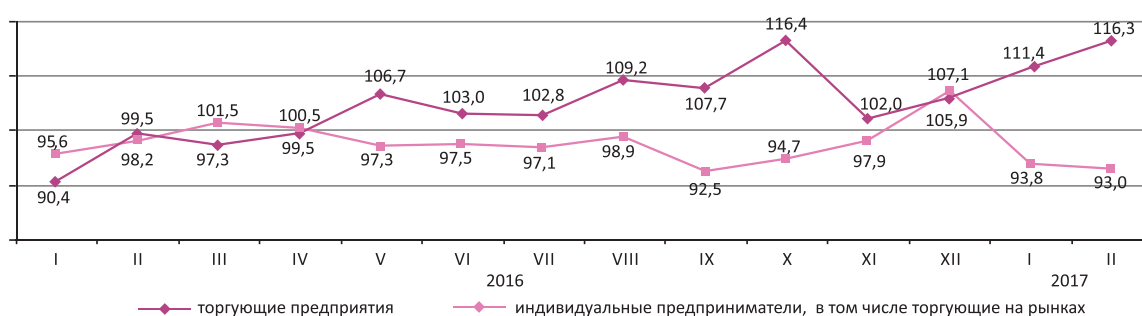

Оптовая торговля

Объем оптовой торговли за январь-февраль 2017г. составил 2273,5 млрд. тенге или 100,6% к уровню соответствующего периода 2016г. В структуре оптового товарооборота преобладают непродовольственные товары и продукция производственно-технического назначения (81,4%).

7.2 Баланс ресурсов и использования отдельных товаров

(по данным КГД МФ и КС)

Продовольственные товары

Значительный удельный вес товаров отечественного производства наблюдается в ресурсах большинства продовольственных товаров. На рынке продовольствия практически полностью производятся в республике ресурсы муки (99,9% от общего объема ресурсов) и мяса (94,8%). Ресурсы муки, молочных продуктов увеличились в январе 2017г. по сравнению с январем 2016г. за счет увеличения их производства в республике. Более половины произведенной муки идет на экспорт (50,3%), объем которого уменьшился по сравнению с аналогичным периодом прошлого года на 8,7%. В ресурсах круп, макаронных изделий, молочных продуктов также преобладает отечественное производство (94,6%, 86,8%, 85% соответственно).

	Январь 2017г. к январю 2016г.			в процентах К общему объему ресурсов	
	ресурсы	произ- водство	импорт	экспорт	реализация на внутрен- нем рынке
Мука	101,4	101,2	в 4,7 раза	50,3	49,7
Крупа	120,8	119,0	163,5	42,7	57,3
Макаронные изделия	110,3	116,7	80,9	9,5	90,5
Хлебобулочные и кондитерские изделия	98,7	96,8	135,9	0,8	99,2
Сахар	100,2	91,6	140,3	6,0	94,0
Растительное масло	104,0	105,6	101,8	20,6	79,4
Мясо птицы	101,6	102,9	95,8	1,5	98,5
Молочные продукты	102,6	104,5	92,8	2,4	97,6

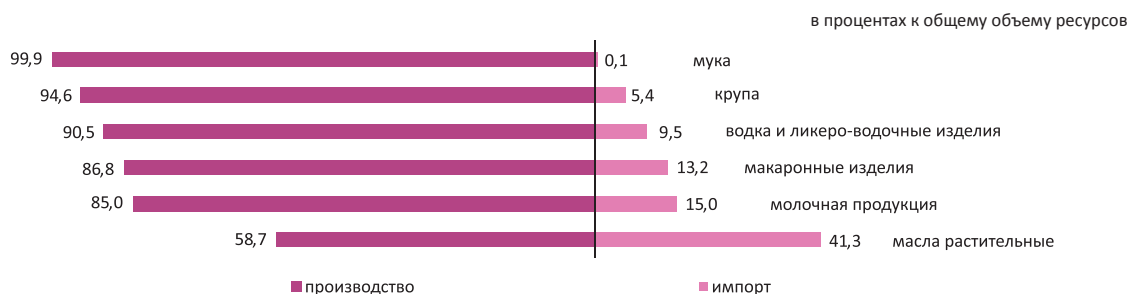

Непродовольственные товары

Рынок непродовольственных товаров обеспечивается преимущественно, ввозом из других стран. Преобладание импорта в наполнении ресурсов наблюдается по таким товарам, как средства гигиены полости рта (98,4%), одежда верхняя (97,4%), средства моющие (95,9%), парфюмерия и средства туалетные (94,7%), ковры и изделия ковровые (67,1%). Среди электробытовых товаров также значителен импорт миксеров и соковыжималок, стиральных машин (по 100%), телевизоров (96,4%).

По ресурсам строительных материалов складывается аналогичная ситуация. Отечественное производство преобладает только в ресурсах строительных материалов, являющихся природным сырьем (99,4-100%): асбест, пески природные, известняк и гипс, мел и доломит, глина и каолин.

Производство портландцемента за январь 2017г. против соответствующего периода 2016г. увеличилось на 14,8%. Доля отечественного производства в общем объеме ресурсов портландцемента составила 92,9%.

	Январь 2017г. к январю 2016г.			в процентах К общему объему ресурсов	
	ресурсы	произ- водство	импорт	экспорт	реализация на внутрен- нем рынке
Автомобили легковые	55,2	167,9	41,0	5,5	94,5
Автомобили грузовые	117,7	6,8	146,3	1,2	98,8
Одежда верхняя	101,5	86,9	102,0	2,7	97,3
Счетчики электроэнергии	в 3,7 раза	в 2,4 раза	в 13,4 раза	-	100,0
Телевизоры	110,9	74,0	113,0	15,2	84,8
Ткани хлопчатобумажные	в 2,7 раза	140,8	в 3,8 раза	22,5	77,5
Обувь	169,4	113,1	171,3	29,5	70,5
Мебель кухонная	132,3	115,0	194,3	-	100,0
Предметы домашнего обихода	105,1	в 2,1 раза	81,1	1,0	99,0

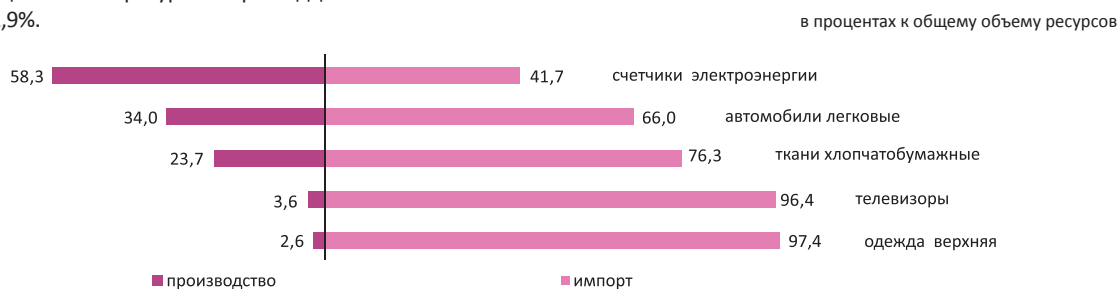

7.3 Внешнеторговый оборот

(Данные КГД МФ и КС)

в процентах к предыдущему месяцу

Январь 2016г. 70,0

Январь 2017г. 80,6

в процентах к соответствующему месяцу
предыдущего года

Январь 2016г. 57,9

Январь 2017г. 121,1

в процентах к соответствующему месяцу предыдущего года

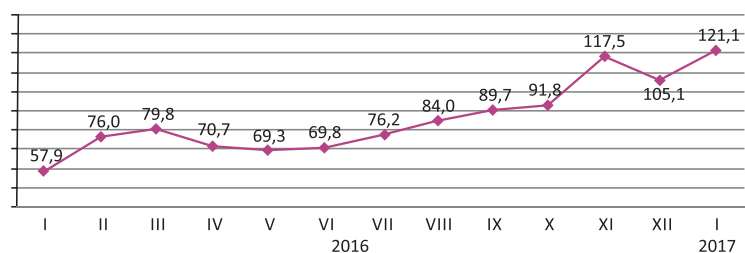

По структуре внешнеторгового оборота

Внешнеторговый оборот в январе 2017г. составил 5,3 млрд. долларов США (по сравнению с январем 2016г. увеличился на 21,1%), в том числе экспорт – 3,3 млрд. долларов США (на 18,9% больше) и импорт – 2 млрд. долларов США (увеличился на 25%).

Экспорт со странами ЕАЭС составил 367,4 млн. долларов США или на 59,2% больше, чем в январе 2016г., импорт – 831,4 млн. долларов США (увеличился на 51,3%).

в процентах

	Январь 2017г. к январю 2016г.
Внешнеторговый оборот	121,1
в том числе:	
экспорт	118,9
импорт	125,0

в процентах к соответствующему месяцу предыдущего года

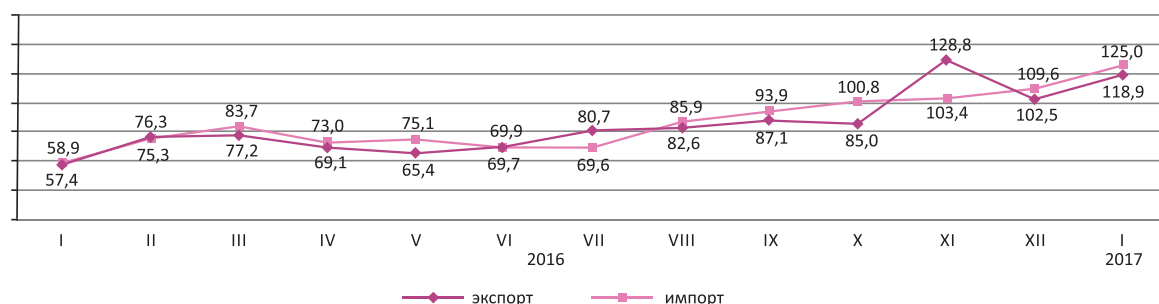

По отдельным странам

в процентах к итогу



8. Реальный сектор экономики

8.1 Промышленное производство

в процентах к соответствующему периоду
предыдущего года

Январь-февраль 2016г. 99,7
Январь-декабрь 2016г. 98,9
Январь-февраль 2017г. 104,5

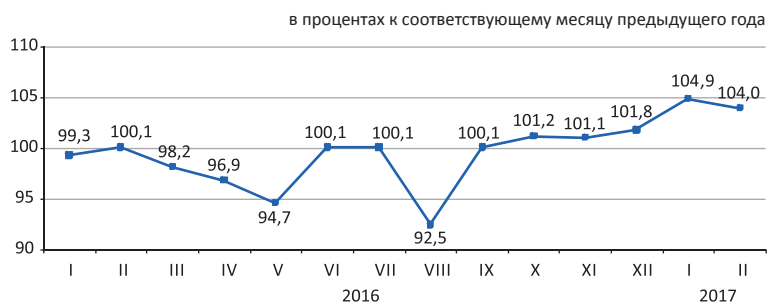

По отраслям промышленности

В январе-феврале 2017г. промышленной продукции произведено на 3514,5 млрд. тенге, в том числе в горнодобывающей и обрабатывающей отраслях – соответственно на 1874,5 и 1292,5 млрд. тенге, в электроснабжении, подаче газа, пара, воздушном кондиционировании – на 315,8 млрд. тенге, в водоснабжении; канализационной системе, контроле над сбором и распределением отходов – на 31,7 млрд. тенге.

	Январь-февраль 2017г. к январю-февралю 2016г.	Удельный вес в общем объеме, январь-февраль 2017г.
Промышленность	104,5	100,0
Горнодобывающая промышленность и разработка карьеров	103,4	53,3
Обрабатывающая промышленность	106,3	36,8
Электроснабжение, подача газа, пара и воздушное кондиционирование	102,5	9,0
Водоснабжение; канализационная система, контроль над сбором и распределением отходов	97,4	0,9

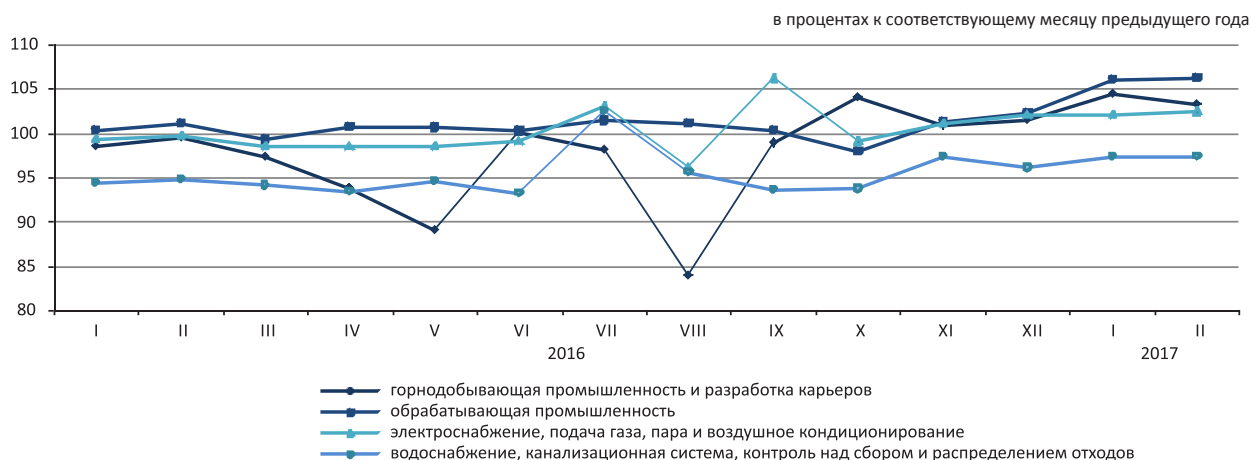

По отраслям обрабатывающей промышленности

	Январь-февраль 2017г., млрд. тенге	Январь-февраль 2017г. в процентах к январю- февралю 2016г.
Обрабатывающая промышленность	1 292,5	106,3
из них:		
Производство продуктов питания	204,1	101,7
Производство напитков	31,8	101,4
Производство табачных изделий	9,2	87,5
Легкая промышленность	10,3	116,5
Производство бумаги и бумажной продукции	7,3	105,9
Производство кокса и продуктов нефтепереработки	111,9	120,9
Производство продуктов химической промышленности	45,1	98,0
Производство резиновых и пластмассовых изделий	25,5	102,7
Производство прочей неметаллической минеральной продукции	37,6	108,1
Металлургическая промышленность	632,3	107,4
Машиностроение	122,9	100,1

Производство промышленной продукции в натуральном выражении

	Январь- февраль 2017г.	Январь- февраль 2016г.
добыча угля и lignита		
Уголь - всего, тыс. тонн	19 430,8	17 099,3
добыча сырой нефти и природного газа		
Нефть, тыс. тонн	11 465,8	11 043,4
Газовый конденсат, тыс. тонн	2 226,6	2 211,1
Природный газ, млн. куб. м	8 518,5	8 025,9
добыча металлических руд		
Железная руда, тыс. тонн	5 884,2	5 145,5
Медная руда, тыс. тонн	14 547,6	9 447,0
Золотосодержащие руды, тыс. тонн	2 713,0	3 025,4
Хромовый концентрат, тыс. тонн	668,3	580,9
производство продуктов питания		
Мясо, тонн	36 357	33 792
Молоко, тонн	78 145	71 677
Мука, тонн	667 406	624 263
Хлеб, тонн	122 497	130 420
Крупа, тонн	11 511	10 349
производство продуктов нефтепереработки		
Бензин, тыс. тонн	563,7	445,6
Керосин, тыс. тонн	36,4	24,6
Пропан и бутан сжиженные, тыс. тонн	379,3	329,4
Газойли, тыс. тонн	730,1	531,7
Мазут, тыс. тонн	524,2	409,4
металлургическая промышленность		
Ферросплавы, тонн	318 969	288 953
Плоский прокат, тонн	402 432	423 426
Рафинированный свинец, тонн	23 677	23 290
Цинк, тонн	52 921	53 479
Рафинированная медь, тонн	65 412	67 653
электроснабжение, подача газа, пара и воздушное кондиционирование		
Электроэнергия, млн. кВт. ч	17 819,3	16 559,9
Теплоэнергия, тыс. Гкал	23 227,7	22 077,4
водоснабжение; канализационная система, контроль над сбором и распределением отходов		
Природная вода, млн. куб. м	428,8	431,3

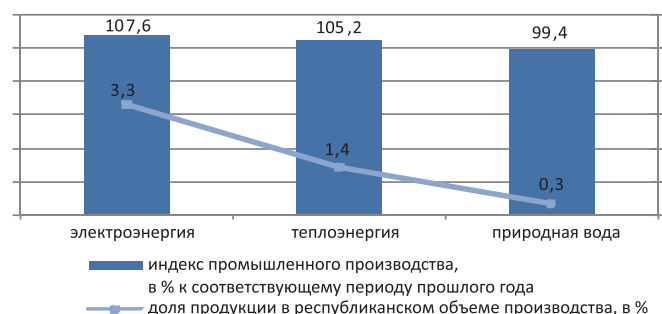
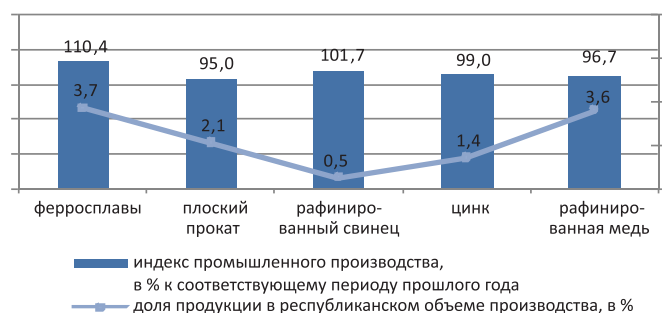
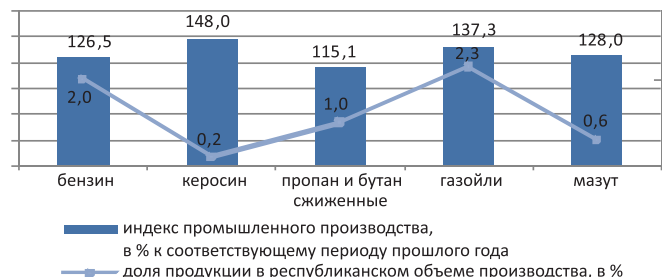
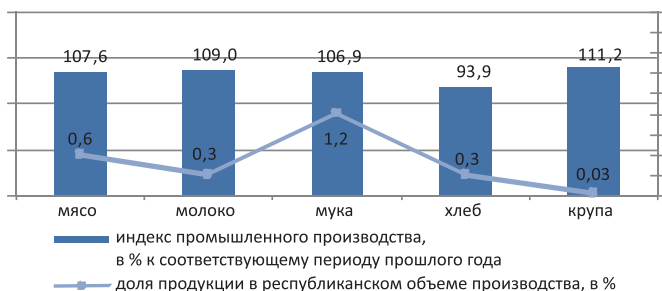
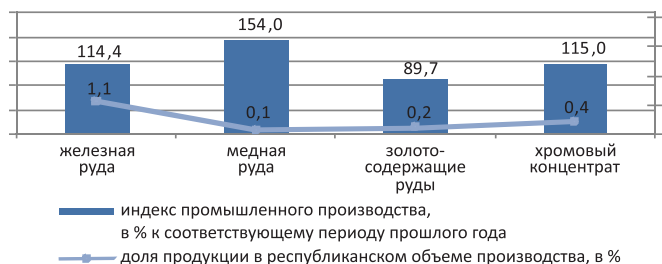
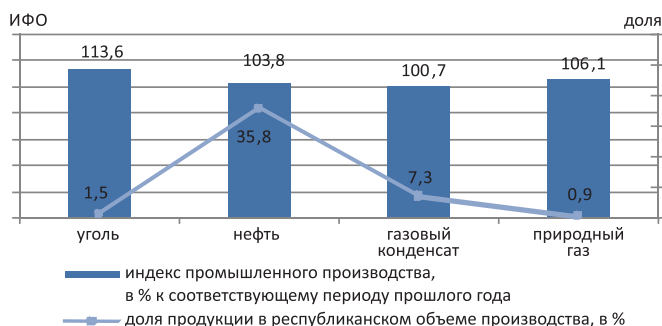

8.2 Сельское хозяйство

Валовый выпуск продукции (услуг) сельского хозяйства

в процентах к соответствующему периоду
предыдущего года

Январь-февраль 2016г.....	103,0
Январь-декабрь 2016г.....	105,5
Январь-февраль 2017г.....	101,6

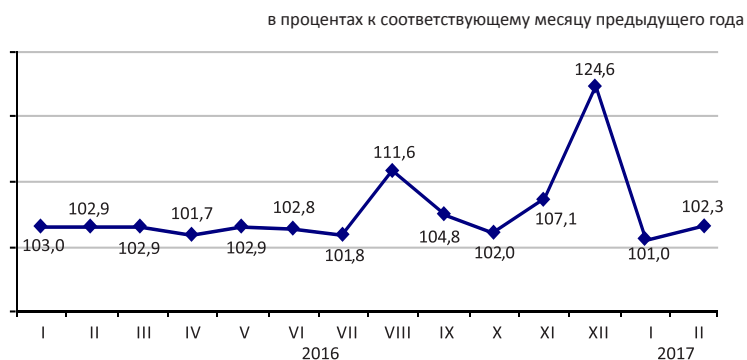

По отраслям сельского хозяйства

Валовый выпуск продукции (услуг) сельского хозяйства в январе-феврале 2017г. составил 212292,7 млн. тенге, в том числе валовая продукция животноводства – 203027,1 млн. тенге, валовая продукция растениеводства – 9207,7 млн. тенге, услуг в области сельского хозяйства – 57,9 млн. тенге.

в процентах

	Январь-февраль 2017г. к январю- февралю 2016г.	Январь-февраль 2016г. к январю- февралю 2015г.
Валовый выпуск продукции (услуг) сельского хозяйства	101,6	103,0
из него:		
валовая продукция растениеводства	100,0	100,0
валовая продукция животноводства	101,7	103,1

	Единица измерения	Январь-февраль 2017г.	В процентах к соответствующему периоду 2016г.
Численность основных видов скота и птицы*			
Крупный рогатый скот	тыс. голов	6 778,8	103,8
Овцы	тыс. голов	16 501,5	101,0
Козы	тыс. голов	2 439,1	99,0
Свиньи	тыс. голов	845,1	95,2
Лошади	тыс. голов	2 201,9	109,1
Птица	тыс. голов	37 819,0	107,5
Производство основных видов продукции животноводства			
Забито в хозяйстве или реализовано на убой скота и птицы (в живом весе)	тыс. тонн	226,9	101,7
Надоеено молока коровьего	тыс. тонн	490,6	103,0
Получено яиц куриных	млн. штук	661,2	97,6
Продуктивность скота и птицы			
Средний надой молока на одну дойную корову	кг	231	100,4
Средний выход яиц на одну курицу-несушку	штук	35	100,0

* На 1 марта 2017г.

8.3 Строительство

Объем выполненных строительных работ

в процентах к соответствующему периоду
предыдущего года

Январь-февраль 2016г. 103,7
Январь-декабрь 2016г. 107,9
Январь-февраль 2017г. 105,3

В январе-феврале 2017г. объем строительных работ (услуг) составил 173,1 млрд. тенге.

в процентах к соответствующему месяцу предыдущего года

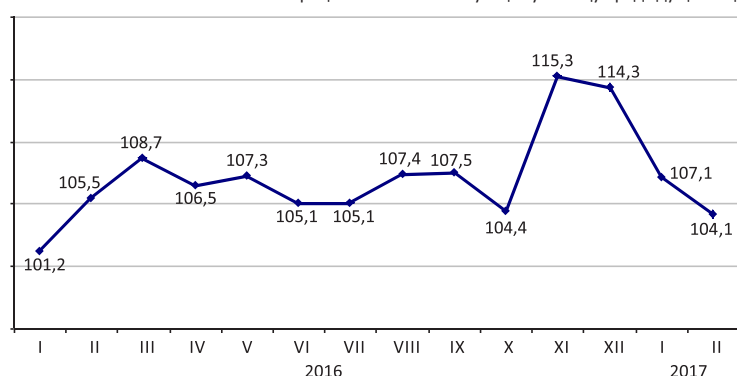

Виды строящихся объектов

в процентах к общему объему

Наибольший объем строительных работ за январь-февраль 2017г. выполнен на промышленных зданиях (25,9 млрд. тенге), инженерных сооружениях (22,7 млрд. тенге) и жилых зданиях (22,6 млрд. тенге).

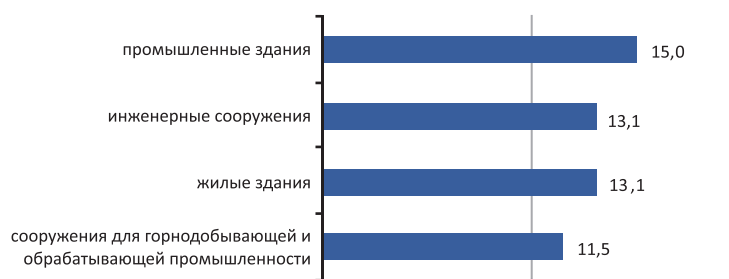

Структура объема строительных работ

в процентах к общему объему

Объем строительно-монтажных работ по сравнению с январем-февралем 2016 года увеличился на 4,8% и составил 161,5 млрд. тенге. Объемы строительных работ по капитальному и текущему ремонту по сравнению с соответствующим периодом прошлого года увеличились на 2,1% и 27,1%, соответственно.

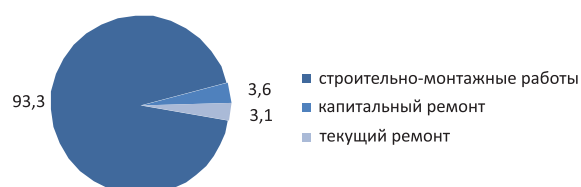

Ввод в эксплуатацию объектов

В январе-феврале 2017г. было закончено строительство 4757 новых зданий, из которых 4482 жилого и 275 нежилого назначения.

Из объектов социально-культурного назначения введены в эксплуатацию 3 дошкольные организации.

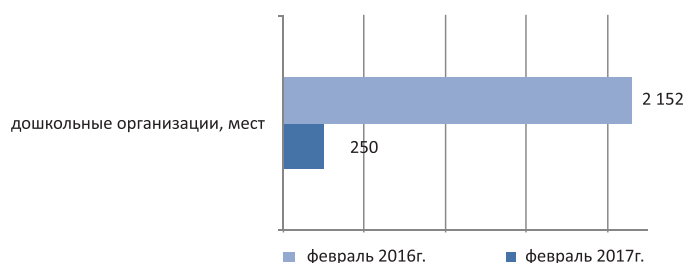

8.4 Жилищное строительство

Инвестиции в жилищное строительство

	в процентах к соответствующему периоду предыдущего года
Январь-февраль 2016г.	109,7
Январь-декабрь 2016г.	106,7
Январь-февраль 2017г.	132,9

В январе-феврале 2017г. на строительство жилья направлено 111,5 млрд. тенге. В общем объеме инвестиций в основной капитал доля освоенных средств в жилищном строительстве составила 15,9%.

Основным источником финансирования жилищного строительства в январе-феврале 2017г. являются собственные средства застройщиков, удельный вес которых составляет 84,1%.

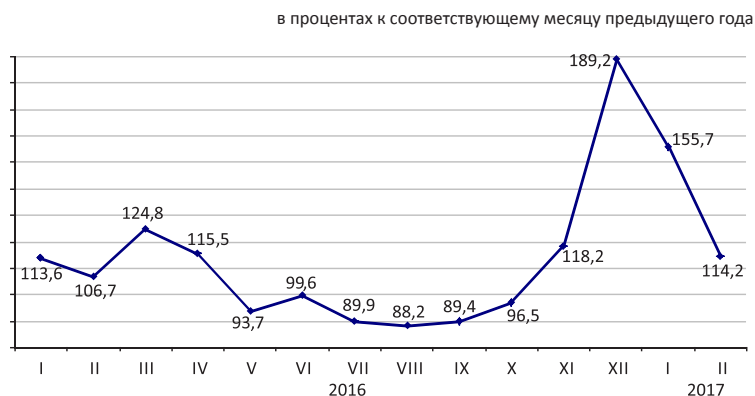

Ввод в эксплуатацию жилых зданий

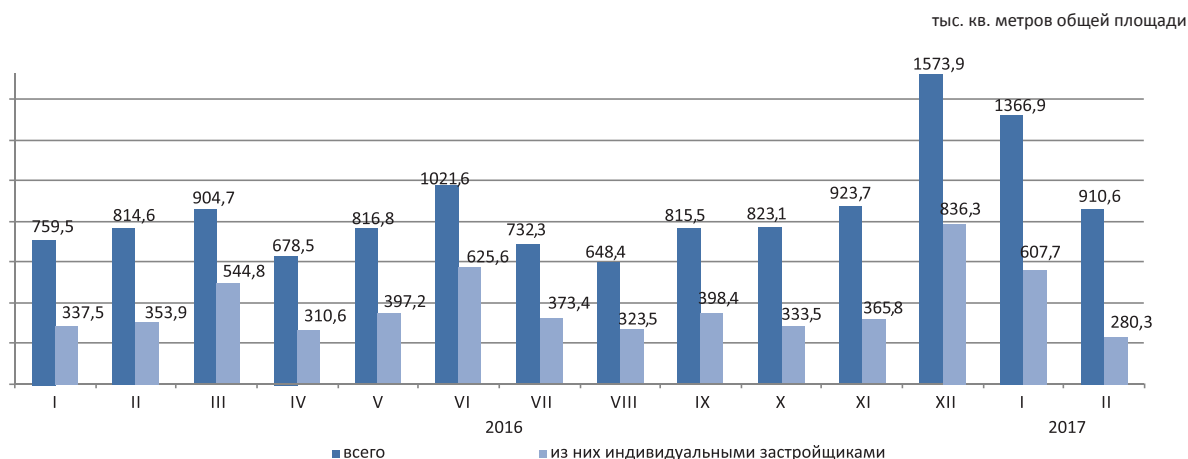

В январе-феврале 2017г. общая площадь введенных в эксплуатацию жилых зданий составила 2277,5 тыс. кв.м из них индивидуальными застройщиками 888 тыс. кв.м. Индекс физического объема введенного жилья к январю-февралю 2016г. составил 144,7%.

Средние фактические затраты на строительство 1 кв.м. общей площади жилых зданий в январе-феврале 2017г. составили 132 тыс. тенге и в жилых домах, построенных индивидуальными застройщиками – 81,9 тыс. тенге.

Индексы физического объема введенных в эксплуатацию жилых домов



8.5 Транспорт

Грузооборот

в процентах к соответствующему периоду
Январь-декабрь 2016г.....100,5

в процентах к предыдущему месяцу
Февраль 2016г..... 95,7
Февраль 2017г..... 92,3

в процентах к соответствующему месяцу
Февраль 2016г.....101,7
Февраль 2017г..... 101,1

в процентах к соответствующему периоду
Январь-февраль 2016г.....100,1
Январь-февраль 2017г.....103,0

в процентах к соответствующему месяцу предыдущего года

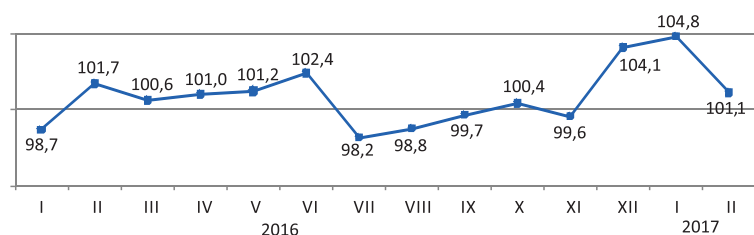

По видам транспорта

Грузооборот за январь-февраль 2017г. увеличился на 3% от уровня соответствующего периода предыдущего года, в феврале 2017г. — на 1,1%. Наблюдается увеличение грузооборота железнодорожного транспорта за январь-февраль 2017г. по сравнению с январем-февралем 2016г. на 9,4%, в феврале 2017г. - на 5,5%.

	Удельный вес	Февраль 2017г. к январю 2017г.	Февраль 2017г. к февралю 2016г.
Грузооборот	100,0	92,3	101,1
в том числе:			
железнодорожный	47,1	91,6	105,5
автомобильный	27,2	96,7	98,0
трубопроводный	25,4	90,4	96,6
морской	0,3	44,2	104,7
воздушный	0,0	94,9	116,9
внутренний водный	0,0	-	-

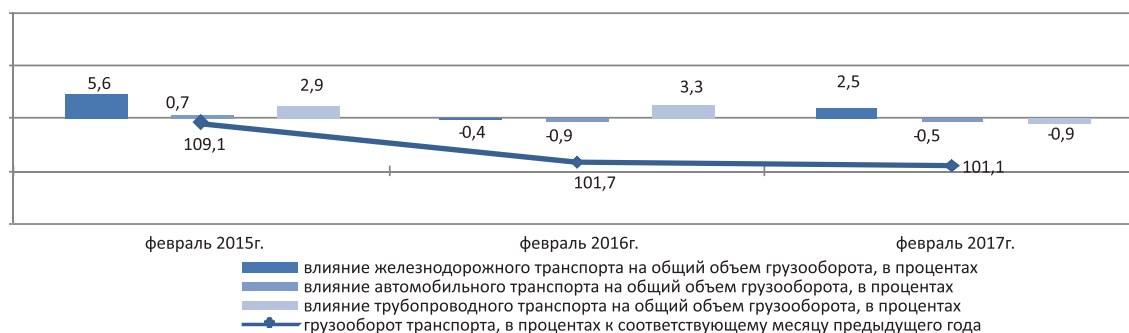

Основные показатели по видам транспорта

	Перевезено (транспортировано) грузов, багажа, грузобагажа, тыс. тонн		Грузооборот, млн. ткм	
	январь-февраль 2017г.	январь-февраль 2017г. к январю-февралю 2016г., в процентах	январь-февраль 2017г.	январь-февраль 2017г. к январю-февралю 2016г., в процентах
Все виды транспорта	536 852,0	100,3	80 903,0	103,0
в том числе:				
железнодорожный	55 983,5	113,9	38 310,2	109,4
автомобильный	444 089,7	100,0	21 493,3	97,4
трубопроводный	36 443,2	88,1	20 768,5	97,4
в том числе:				
нефти	22 416,2	105,6	11 686,2	100,2
газа	14 027,0	69,6	9 082,2	94,0
морской	332,8	113,7	324,5	195,6
воздушный	2,8	129,4	6,5	131,3
внутренний водный	-	-	-	-

Пассажирооборот

в процентах к соответствующему периоду
Январь-декабрь 2016г.....104,0

в процентах к предыдущему месяцу
Февраль 2016г.....96,8
Февраль 2017г.....95,8

в процентах к соответствующему месяцу
Февраль 2016г.....101,0
Февраль 2017г.....102,6

в процентах к соответствующему периоду
Январь-февраль 2016г.....101,3
Январь-февраль 2017г.....103,2

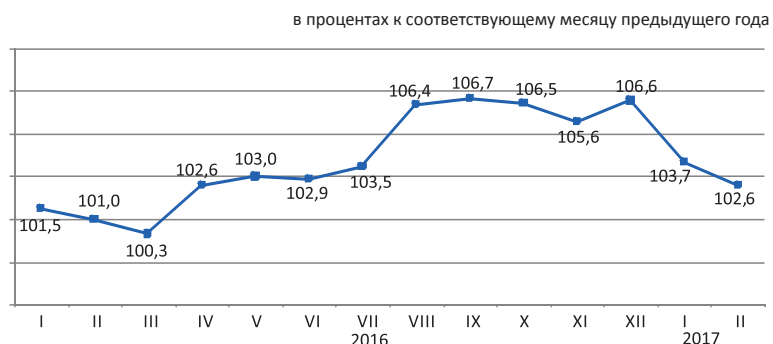

По видам транспорта

Пассажирооборот в феврале 2017г. по сравнению с соответствующим месяцем предыдущего года увеличился на 2,6%, в январе-феврале 2017г. – на 3,2%. В январе-феврале 2017г. по сравнению с январем-февралем 2016г. наблюдается увеличение пассажиропотоков на автомобильном транспорте (на 2,9%), воздушном транспорте (на 16,9%).

	Удельный вес	Февраль 2017г. к январю 2017г.	Февраль 2017г. к февралю 2016г.
Пассажирооборот	100,0	95,8	102,6
из них:			
автомобильный	90,3	96,6	102,1
железнодорожный	5,5	93,9	99,2
воздушный	3,9	80,5	120,3
трамвайный	0,1	101,4	92,2
троллейбусный	0,0	116,0	107,5
прочие виды (канатные дороги и другие)	0,1	96,1	в 42,6 раза
внутренний водный	0,0	-	-

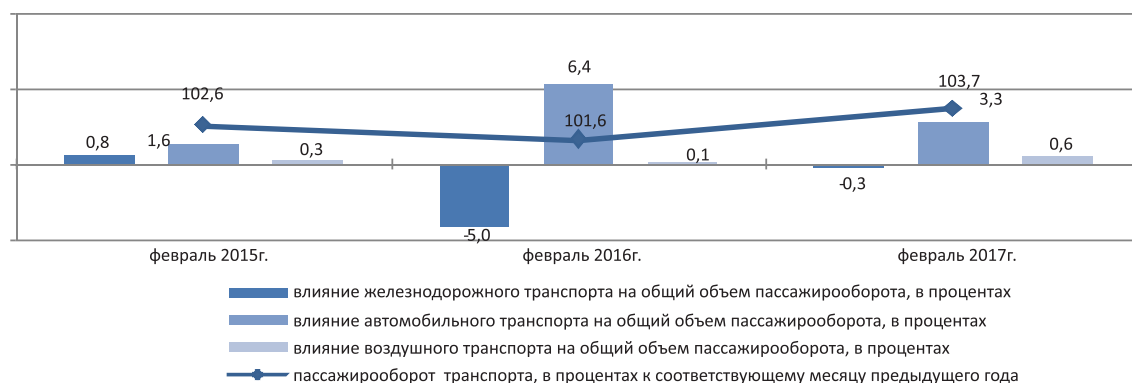

Основные показатели по видам транспорта

	Перевезено пассажиров, тыс. человек		Пассажирооборот, млн. пкм	
	январь-февраль 2017г.	январь-февраль 2017г. к январю-февралю 2016г., в процентах	январь-февраль 2017г.	январь-февраль 2017г. к январю-февралю 2016г., в процентах
Все виды транспорта	3 576 708,1	100,9	41 839,9	103,2
из них:				
железнодорожный	3 263,8	103,4	2 340,6	97,3
автомобильный	3 561 666,0	100,9	37 600,8	102,9
воздушный	911,0	111,8	1 811,9	116,9
трамвайный	4 842,5	94,8	21,0	95,2
троллейбусный	3 806,2	119,6	18,0	124,9
прочие виды (канатные дороги и другие)	128,5	80,3	26,1	37,3
внутренний водный	0,7	-	8,4	-

8.6 Почтовая и курьерская деятельность. Связь

Почтовая и курьерская деятельность

в процентах к предыдущему году
Январь-декабрь 2016г. 89,2

в процентах к предыдущему месяцу
Февраль 2016г. 101,0
Февраль 2017г. 102,8

в процентах к соответствующему месяцу
Февраль 2016г. 94,7
Февраль 2017г. 112,4

в процентах к соответствующему периоду
Январь-февраль 2016г. 87,1
Январь-февраль 2017г. 111,5

в процентах к соответствующему месяцу предыдущего года

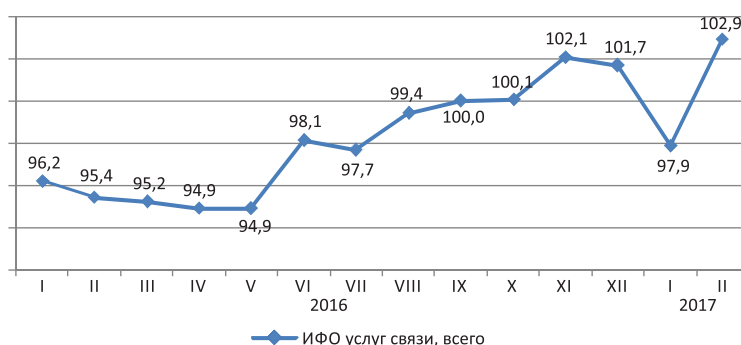

Связь

в процентах к предыдущему году
Январь-декабрь 2016г. 98,0

в процентах к предыдущему месяцу
Февраль 2015г. 90,1
Февраль 2016г. 94,8

в процентах к соответствующему месяцу
Февраль 2015г. 95,4
Февраль 2016г. 102,9

в процентах к соответствующему периоду
Январь-февраль 2015г. 96,0
Январь-февраль 2016г. 100,2

в процентах к соответствующему месяцу предыдущего года

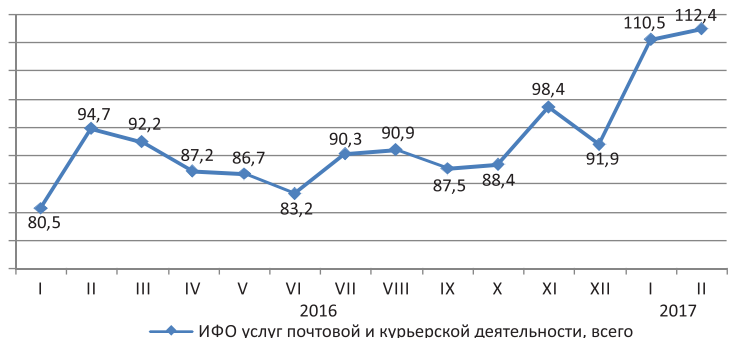

По видам услуг связи

ИФО по услугам связи в январе-феврале 2017г. по сравнению с январем-февралем 2016г. составил 100,2%, из них по услугам Интернета – 112,1%, по услугам мобильной связи – 104%. Значительную долю в общем объеме услуг связи занимают услуги сети Интернет, мобильной связи и услуги телекоммуникационные прочие, удельные веса которых составили 32,8%, 31,2% и 16,7% соответственно.

	Удельный вес	Январь-февраль 2017г., млн. тенге	Февраль 2017г. к январю 2017г.	Февраль 2017г. к февралю 2016г.	Январь-февраль 2017г. к январю-февралю 2016г.
Объем услуг связи, всего	100	112 196,0	94,8	102,9	100,2
сети Интернет	32,8	36 839,1	97,3	111,1	112,1
мобильная связь	31,2	35 031,5	91,4	102,9	104,0
услуги телекоммуникационные прочие	16,7	18 765,7	96,8	100,7	82,1
местная телефонная связь	6,4	7 114,9	98,8	94,0	94,5
распространение программ по инфраструктуре кабельной, по сетям беспроводным и через спутник	4,7	5 286,7	102,0	105,2	104,1
международная и международная телефонная связь	4,4	4 908,6	86,6	79,1	83,7
передача данных	3,8	4 249,4	88,9	93,0	99,4
Из общих объемов – населению	56,2	63 098,1	95,8	103,6	103,8

в процентах к соответствующему месяцу предыдущего года

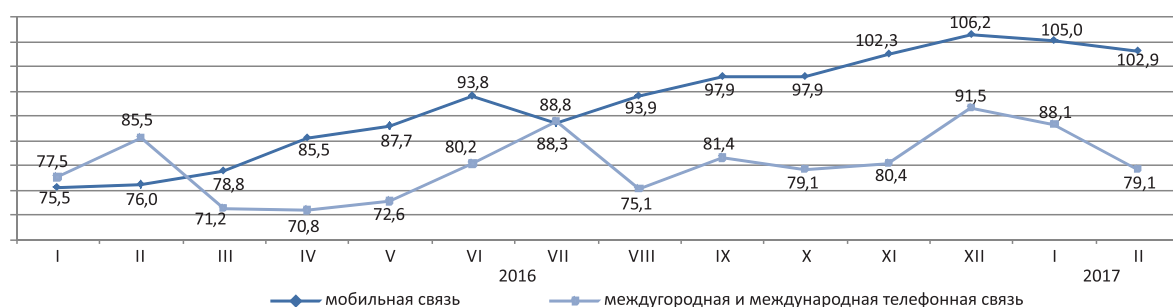

8.7 Мониторинг малого и среднего предпринимательства¹⁾

Согласно Предпринимательскому кодексу Республики Казахстан от 29 октября 2015г. №375 для целей государственной статистики предусматривается использование критерия отнесения к субъектам малого и среднего предпринимательства только по среднегодовой численности занятых.

Структура показателей деятельности МСП на 1 марта 2017г.

По данным Статистического бизнес-регистра наибольшее количество действующих индивидуальных предпринимателей сосредоточено в г.Алматы (13,8%) от общего количества, Южно-Казахстанской (11,9%), Восточно-Казахстанской (7,9%), Алматинской (7,7%), Карагандинской (7,6%) областях и г.Астана (8,5%).

При этом, значительное количество действующих крестьянских или фермерских хозяйств зафиксировано в Южно-Казахстанской (38,2%), Алматинской (24,1%), Жамбылской (8,6%) и Восточно-Казахстанской (8,3%) областях.

в процентах к соответствующему периоду предыдущего года

	Количество действующих субъектов МСП
Республика Казахстан	94,1
Акмолинская	94,2
Актюбинская	101,2
Алматинская	95,4
Атырауская	93,4
Западно-Казахстанская	96,0
Жамбылская	97,5
Карагандинская	95,7
Костанайская	82,9
Кызылординская	91,6
Мангистауская	100,0
Южно-Казахстанская	97,0
Павлодарская	95,7
Северо-Казахстанская	85,1
Восточно-Казахстанская	87,3
г.Астана	100,6
г.Алматы	90,4

Количество субъектов МСП на 1 марта 2017г.

	Всего зарегистрированных субъектов МСП	В том числе			Всего действующих субъектов МСП	В том числе		
		юридические лица МСП ²⁾	индивидуальные предприниматели ²⁾	крестьянские или фермерские хозяйства ²⁾		юридические лица МСП ²⁾	индивидуальные предприниматели ²⁾	крестьянские или фермерские хозяйства ²⁾
Республика Казахстан	1 515 385	328 507	996 969	189 909	1 129 327	200 489	747 428	181 410
Акмолинская	55 583	9 251	42 414	3 918	41 328	6 170	31 540	3 618
Актюбинская	61 477	13 169	43 501	4 807	48 975	8 755	35 562	4 658
Алматинская	140 277	14 645	77 352	48 280	108 751	7 403	57 580	43 768
Атырауская	53 859	9 092	42 538	2 229	41 981	5 710	34 161	2 110
Западно-Казахстанская	46 918	7 469	34 345	5 104	36 380	5 089	26 490	4 801
Жамбылская	78 398	7 928	54 474	15 996	59 985	4 784	39 565	15 636
Карагандинская	100 967	22 778	71 311	6 878	79 206	15 381	57 129	6 696
Костанайская	66 628	10 321	51 439	4 868	47 349	6 472	36 260	4 617
Кызылординская	47 859	6 897	37 210	3 752	35 325	4 775	26 967	3 583
Мангистауская	54 952	11 219	42 324	1 409	45 659	6 792	37 491	1 376
Южно-Казахстанская	214 503	26 829	117 772	69 902	173 362	14 782	89 241	69 339
Павлодарская	51 966	10 985	37 539	3 442	41 046	7 996	29 871	3 179
Северо-Казахстанская	37 050	7 116	26 982	2 952	27 483	4 492	20 203	2 788
Восточно-Казахстанская	114 064	16 080	82 057	15 927	83 163	9 142	59 041	14 980
г.Астана	138 177	51 411	86 710	56	96 637	33 044	63 543	50
г.Алматы	252 707	103 317	149 001	389	162 697	59 702	102 784	211

¹⁾ Оперативные данные.

²⁾ Данные Статистического бизнес-регистра.

8.8 Деловая активность

Индекс предпринимательской уверенности

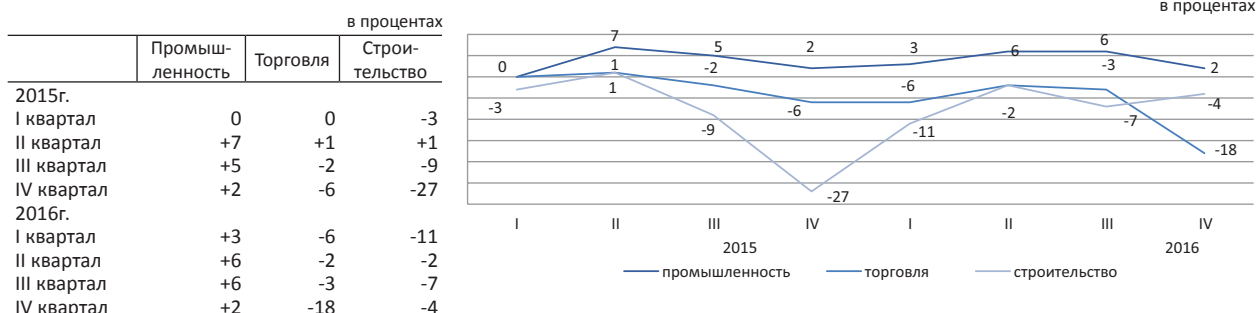

Индекс предпринимательской уверенности, характеризующий деловую активность опрошенных предприятий промышленности в IV квартале 2016г. составил (+2%).

76% руководителей предприятий промышленности в IV квартале 2016г. охарактеризовали свое экономическое положение как «хорошее» или «удовлетворительное».

68% предприятий ожидают неизменность финансово-хозяйственной деятельности по сравнению с текущим моментом, 11% - улучшение и 19% - ухудшение.

Индекс предпринимательской уверенности, характеризующий деловую активность опрошенных предприятий торговли в IV квартале 2016г. по сравнению с III кварталом 2016г. уменьшился на 15 процентных пункта и составил (-18%).

73% руководителей предприятий торговли в IV квартале 2016г. охарактеризовали свое экономическое положение как «хорошее» или «удовлетворительное».

64% предприятий ожидают неизменность финансово-хозяйственной деятельности по сравнению с текущим моментом, 9% - улучшение и 23% - ухудшение.

Индекс предпринимательской уверенности строительства, характеризующий деловую активность опрошенных организаций в IV квартале 2016г. по сравнению с III кварталом 2016г. увеличился на 3 процентных пункта и составил (-4%).

77% руководителей предприятий строительства в IV квартале 2016г. охарактеризовали свое экономическое положение как «хорошее» или «удовлетворительное».

63% предприятий ожидают неизменность финансово-хозяйственной деятельности по сравнению с текущим моментом, 10% - улучшение и 21% - ухудшение.

	Обследовано предприятий, единиц	Индекс предпринимательской уверенности, в процентах	
		III квартал 2016г.	IV квартал 2016г.
Промышленность	853	+6	+2
Горнодобывающая	102	+1	-6
Обработывающая	573	+5	-3
Электроснабжение, водоснабжение	178	+13	+24
Торговля	1 393	-3	-18
Оптовая	793	-3	-16
Розничная	597	-3	-21
Торговое посредничество	3	-22	-62
Строительство	385	-7	-4
Государственная собственность	5	-20	0
Частная собственность	365	-6	-4
Собственность других государств и юридических лиц и граждан	15	-12	-4

Индекс предпринимательской уверенности предприятий промышленности рассчитывается как среднее арифметическое «балансов» оценок уровня фактически сложившегося спроса и запасов готовой продукции (последний – с обратным знаком), а также ожидаемых изменений объемов производства, в процентах.

Индекс предпринимательской уверенности предприятий торговли рассчитывается как среднее арифметическое «балансов» оценок уровня фактически сложившегося экономического положения и складских запасов (последний – с обратным знаком), а также ожидаемых изменений экономического положения, в процентах. Под балансом следует понимать разность долей респондентов, отметивших «увеличение» и «уменьшение» того или иного показателя хозяйственной деятельности обследуемого предприятия, в процентах.

Индекс предпринимательской уверенности в строительстве определяется как среднее арифметическое значение балансов оценок фактического состояния портфеля заказов и ожидаемого изменения численности, занятых в организациях.

9. Финансовая система

9.1 Государственные финансы

(по данным МФ)

Январь 2017г.	млрд. тенге
Доходы.....	554,8
Затраты	641,1
Чистое бюджетное кредитование	-0,6
Сальдо по операциям с финансовыми активами	10,2
Дефицит бюджета.....	-95,9

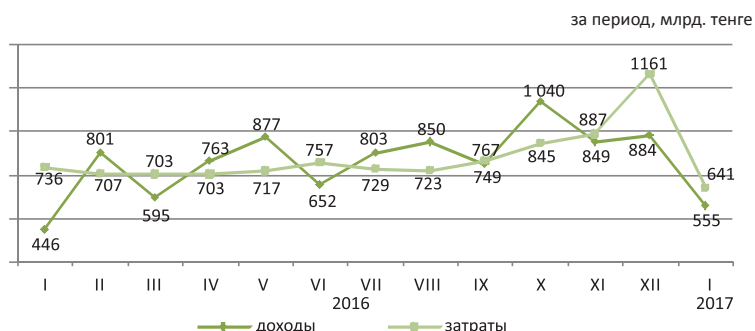

Доходы бюджета за январь 2017г.

	Государственный бюджет			Республиканский бюджет			Местный бюджет		
	млрд. тенге	удельный вес, в процентах	январь 2017г. к январю 2016г. в процентах	млрд. тенге	удельный вес, в процентах	январь 2017г. к январю 2016г. в процентах	млрд. тенге	удельный вес, в процентах	январь 2017г. к январю 2016г. в процентах
Доходы	554,8	100,0	124,4	419,3	100,0	123,1	284,6	100,0	106,7
Налоговые поступления	444,9	80,2	103,4	305,4	72,8	96,4	139,5	49,0	122,9
Неналоговые поступления	25,4	4,6	172,7	18,9	4,5	165,3	6,4	2,2	198,7
Поступления от продажи основного капитала	4,5	0,8	398,4	0	0	135,3	4,5	1,6	406,1
Поступления трансфертов	80,0	14,4	0	95,0	22,7	764,2	134,2	47,2	90,2

Налоговые поступления государственного бюджета за январь 2017г.

	млрд. тенге	в процентах	
		Удельный вес	Январь 2017г. к январю 2016г. в процентах
поступления за использование природных и других ресурсов	3,3		
прочие налоги	6,3		
налоги на собственность	8,3		
акцизы	24,6		
социальный налог	44,8		
индивидуальный подоходный налог	62,1		
налог на добавленную стоимость	78,2		
налоги на международную торговлю и внешние операции	85,2		
корпоративный подоходный налог	132,1		
Налоговые поступления		100,0	103,4
Корпоративный подоходный налог		29,7	112,2
Налоги на международную торговлю и внешние операции		19,2	110,5
Налог на добавленную стоимость		17,6	98,9
Индивидуальный подоходный налог		14,0	111,0
Социальный налог		10,1	124,6
Акцизы		5,5	192,5
Налоги на собственность		1,9	137,4
Прочие налоги		1,3	94,8
Поступления за использование природных и других ресурсов		0,7	8,5

Затраты бюджета за январь 2017г.

	Государственный бюджет			Республиканский бюджет			Местный бюджет		
	млрд. тенге	удельный вес, в процентах	январь 2017г. к январю 2016г. в процентах	млрд. тенге	удельный вес, в процентах	январь 2017г. к январю 2016г. в процентах	млрд. тенге	удельный вес, в процентах	январь 2017г. к январю 2016г. в процентах
Затраты	641,1	100,0	87,2	619,0	100,0	86,4	171,3	100,0	94,8
Государственные услуги общего характера	40,6	6,3	81,3	33,6	5,4	76,5	7,0	4,1	116,4
Оборона	11,0	1,7	101,3	10,6	1,7	99,3	0,4	0,2	223,2
Общественный порядок, безопасность, правовая, судебная, уголовно-исполнительная деятельность	26,9	4,2	109,5	20,6	3,3	108,2	6,3	3,7	114,8
Образование	89,0	13,9	122,4	9,3	1,5	75,5	79,8	46,6	120,1
Здравоохранение	90,2	14,1	77,4	99,5	16,1	90,3	22,7	13,2	36,1
Социальная помощь и социальное обеспечение	184,2	28,7	109,0	178,8	28,9	108,5	5,5	3,2	121,0
Прочие	199,2	31,1	74,7	266,6	43,1	75,0	49,6	29,0	141,5

9.2 Денежно-кредитная статистика

(по данным НБ)

на конец периода, млрд. тенге

Денежная база, резервные деньги

на конец периода, млрд. тенге

Январь 2016г. 4 722,0

Январь 2017г. 4 678,8

в процентах к предыдущему месяцу

Январь 2016г. 99,4

Январь 2017г. 90,6

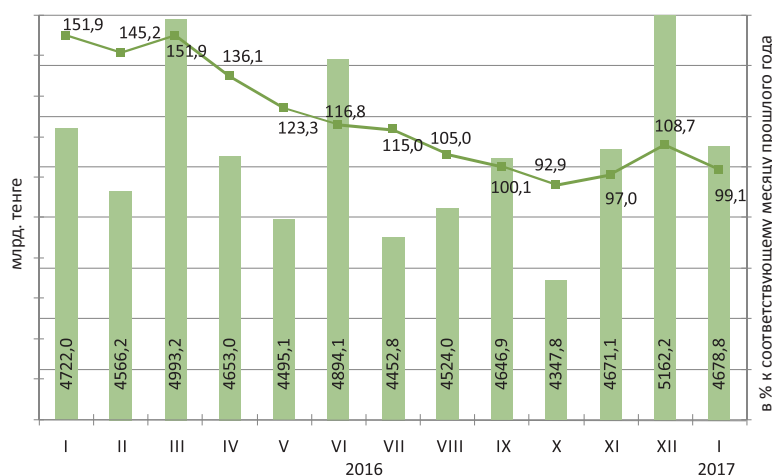

Денежные агрегаты

на конец периода, млрд. тенге

	2016												2017
	I	II	III	IV	V	VI	VII	VIII	IX	X	XI	XII	I
M0	1 174,2	1 237,5	1 302,8	1 396,0	1 485,3	1 582,3	1 593,4	1 549,0	1 560,8	1 572,8	1 567,8	1 748,8	1 619,1
M1	2 971,3	3 140,5	3 587,4	3 866,3	3 954,8	4 220,4	4 226,0	4 026,4	4 038,8	4 283,3	4 355,0	4 603,0	4 310,0
M2	8 567,5	8 783,4	9 738,5	9 781,6	10 150,9	10 669,5	11 240,9	10 923,6	11 174,0	11 398,0	11 825,8	12 589,9	12 098,2
M3	17 697,1	17 428,8	17 787,7	17 729,2	17 985,9	18 398,9	19 491,6	18 900,0	19 188,8	19 327,0	19 725,9	19 912,6	19 075,3

Официальные обменные курсы тенге к основным валютам

В январе 2017г. объемы продаж иностранной валюты обменными пунктами превысили объемы ее покупки: российского рубля – в 3,2 раза, евро – в 2,2 раза, а доллара США в 1,5 раз.

В январе 2017г. по сравнению с декабрем продажи российского рубля увеличились на 1,1%, доллара США и евро уменьшились на 28,5% и 9,9% соответственно.

на конец периода, тенге за единицу валюты

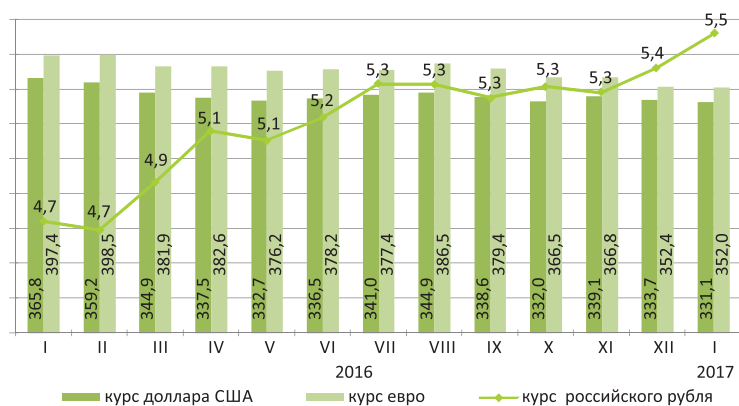

9.3 Кредиты и депозиты денежно-кредитной системы

(по данным НБ)

Кредиты банков второго уровня

на конец периода, млрд. тенге

Январь 2016г. 12 844,8
Январь 2017г. 12 519,9

в процентах к предыдущему месяцу

Январь 2016г. 101,3
Январь 2017г. 97,4

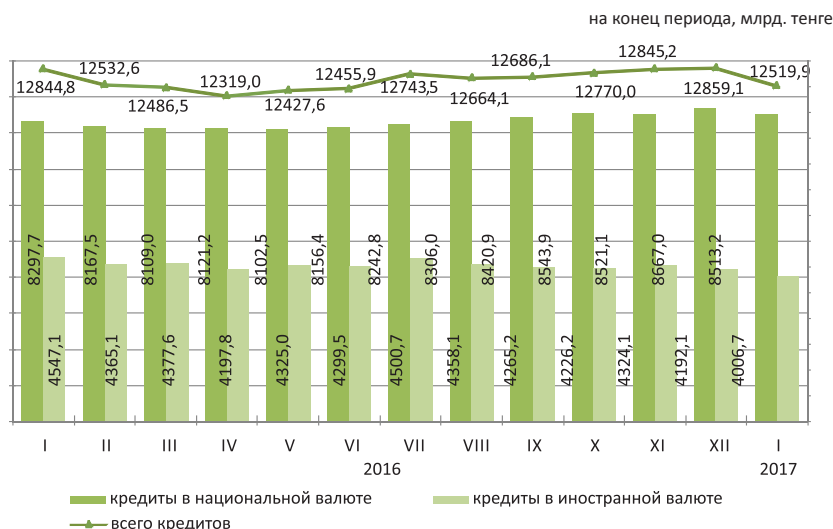

Кредиты банков второго уровня субъектам малого предпринимательства

Кредитование субъектов малого предпринимательства в январе 2017г. по сравнению с предыдущим месяцем уменьшилось на 3,7%. На 1 февраля 2017г. сумма выданных кредитов составила 2989,4 млрд. тенге или 23,9% от общего объема кредитов в экономике. Значительная сумма выданных кредитов приходится на торговлю (доля в общем объеме - 37,2%), строительство (13,2%) и промышленность (12,8%).

	Январь 2017г.			Январь 2016г.		
	млрд. тенге	удельный вес, в процентах	к январю 2016г., в процентах	млрд. тенге	удельный вес, в процентах	к январю 2015г., в процентах
Кредиты - всего	2 989,4	100,0	128,8	2 321,8	100,0	129,9
Промышленность	384,1	12,8	113,3	338,9	14,6	150,3
Сельское хозяйство	207,1	6,9	156,9	132,0	5,7	160,2
Строительство	394,0	13,2	119,8	329,0	14,2	138,4
Транспорт	145,9	4,9	91,9	158,7	6,8	191,3
Связь	15,5	0,5	99,1	15,6	0,7	81,8
Торговля	1 111,7	37,2	155,7	714,1	30,8	119,9
Другие отрасли	731,1	24,5	115,4	633,5	27,2	116,4

Кредитный рынок

Кредиты юридическим лицам в январе 2017г. по сравнению с предыдущим месяцем уменьшились на 3,7% и составили 8494 млрд. тенге, физическим лицам уменьшились на 0,4% и составили 4025,9 млрд. тенге.

В общей сумме кредитов долгосрочные кредиты составили 83,5% (10454 млрд. тенге), краткосрочное кредитование 16,5% (2065,9 млрд. тенге).

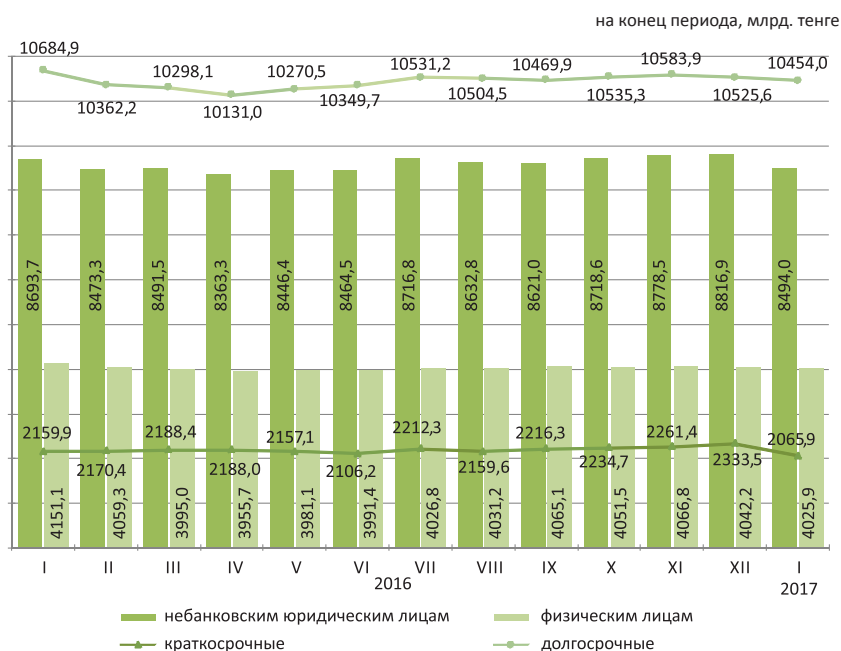

Структура кредитов банков по объектам кредитования

на конец периода, в процентах

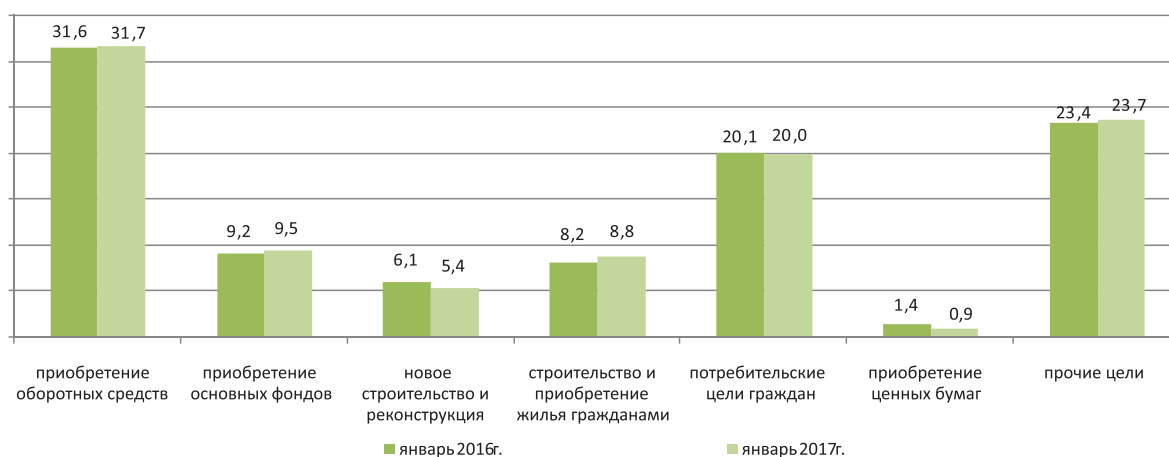

Депозиты в депозитных организациях

На конец января 2017г. депозиты в национальной валюте по сравнению с предыдущим месяцем уменьшились на 0,2%, депозиты в иностранной валюте на 7%.

В общей сумме депозитов депозиты физических лиц составили 43,7% (7623,6 млрд. тенге), небанковских юридических лиц 56,3% (9832,6 млрд. тенге).

на конец периода

	Январь 2017г.		Январь 2016г.	
	млрд. тенге	удельный вес, в процентах	млрд. тенге	удельный вес, в процентах
Депозиты-всего:	17 456,2	100,0	16 522,9	100,0
В национальной валюте	8 221,7	47,1	4 979,6	30,1
В иностранной валюте	9 234,5	52,9	11 543,3	69,9

на конец периода, млрд. тенге

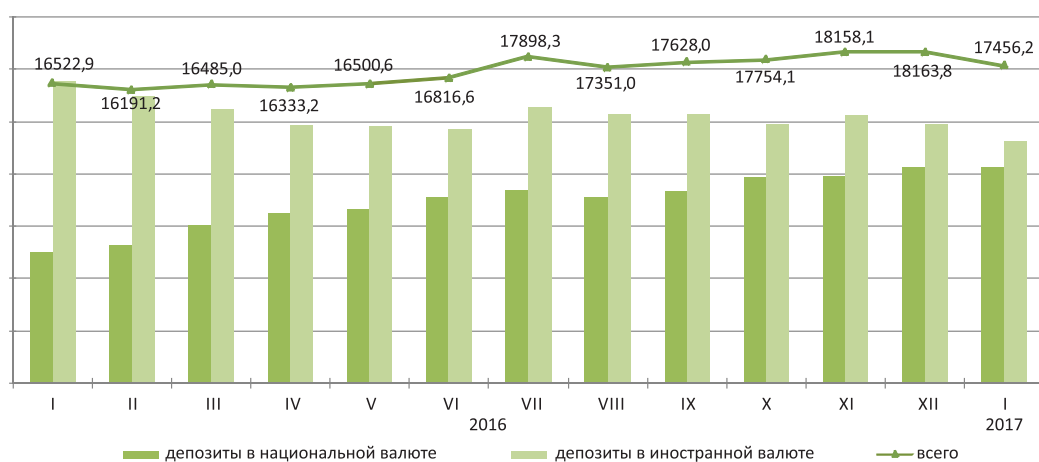

9.4 Финансы крупных и средних предприятий

Прибыль (убыток) до налогообложения

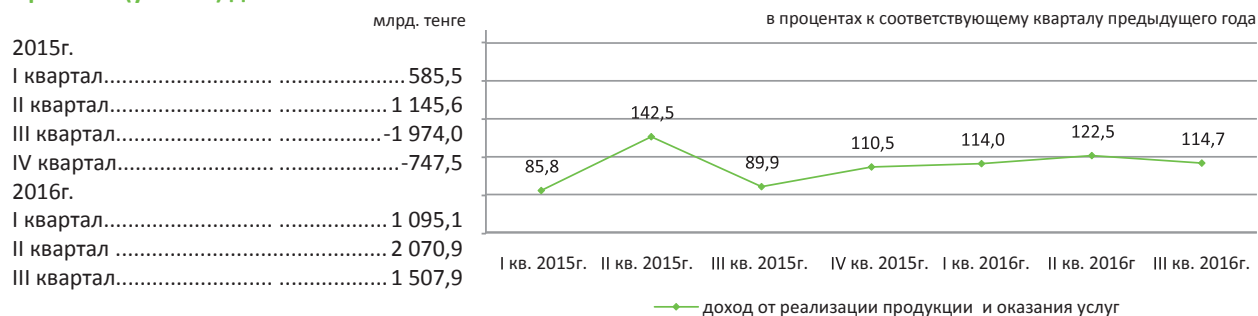

Структура расходов

Расходы на производство и реализацию продукции в III квартале 2016г. составили 7620 млрд. тенге, из них доля производственных расходов — 63,8%, непроизводственных 36,2%.

	в процентах	
	III квартал 2015г.	III квартал 2016г.
Всего расходов	100,0	100,0
Материальные затраты	23,0	38,7
Прочие расходы	64,2	42,1
Расходы на оплату труда	7,9	12,0
Амортизация основных средств и нематериальных активов	4,9	7,2

Рентабельность (убыточность) по отдельным видам деятельности

	в процентах	
	III квартал 2015г.	III квартал 2016г.
Всего по видам деятельности	-16,0	17,4
Сельское, лесное и рыбное хозяйство	-9,9	17,7
Горнодобывающая промышленность и разработка карьеров	14,4	12,4
Обрабатывающая промышленность	-12,3	27,5
Электроснабжение, подача газа, пара и воздушное кондиционирование	-18,0	5,1
Водоснабжение, канализационная система, контроль над сбором и распределением отходов	-17,0	10,6
Строительство	10,4	37,4
Оптовая и розничная торговля; ремонт автомобилей и мотоциклов	-3,2	4,5
Транспорт и складирование	-49,0	17,9

Задолженность предприятий

На 1 октября 2016г. задолженность по оплате труда на предприятиях республики составила 170,2 млрд. тенге и уменьшилась по сравнению с соответствующим периодом 2015г. на 2,9%. Просроченная задолженность сложилась в сумме 1 млрд. тенге или 0,6% от общей задолженности по оплате труда.

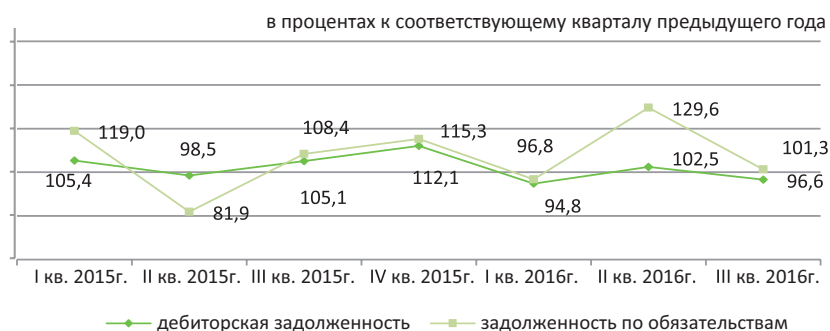

Задолженность по оплате труда по отдельным видам деятельности

	млн. тенге		
	Задолженность по обязательствам	Задолженность по оплате труда, всего	Просроченная задолженность по оплате труда
Сельское, лесное и рыбное хозяйство	1 207 771,9	3 391,6	-
Горнодобывающая промышленность и разработка карьеров	8 404 094,3	29 205,6	114,9
Обрабатывающая промышленность	7 139 301,1	32 128,0	135,7
Электроснабжение, подача газа, пара и воздушное кондиционирование	1 525 882,8	6 997,6	76,4
Водоснабжение, канализационная система, контроль над сбором и распределением отходов	175 961,4	1 856,7	4,4
Строительство	3 329 200,4	20 312,7	156,9
Оптовая и розничная торговля; ремонт автомобилей и мотоциклов	4 679 237,1	24 254,0	164,1
Транспорт и складирование	8 363 297,2	23 314,3	94,6

10. Социально-экономическое развитие регионов

Акмолинская область

Социальное развитие

Население, человек (на 01.05.2016г.)	746 052
Родившиеся, человек (январь-апрель 2016г.)	4 098
Умершие, человек (январь-апрель 2016г.)	2 520
Прибыло, человек (январь-апрель 2016г.)	5 033
Выбыло, человек (январь-апрель 2016г.)	4 945

Занятое население, человек (IV квартал 2016г.) ¹⁾	411 297
Наемные работники, в % к общей численности занятого населения (IV квартал 2016г.) ¹⁾	64,5
Уровень безработицы, % (IV квартал 2016г.) ¹⁾	4,9

Заработная плата, тенге (IV квартал 2016г.) ²⁾	114 462
Величина прожиточного минимума, тенге (февраль 2017г.)	20 239

¹⁾ Данные за IV квартал 2016г. сформированы в соответствии с новыми стандартами занятости (19-я МКСТ МОТ).

²⁾ Без учета малых предприятий, занимающихся предпринимательской деятельностью.

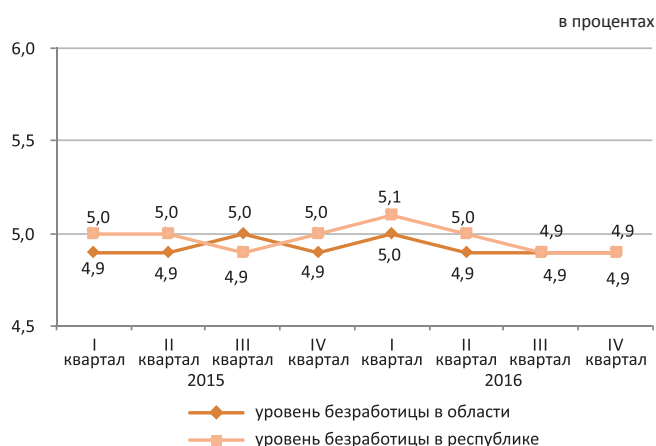

Реальный сектор экономики

	Январь-февраль 2017г. к январь-февралю 2016г., в %	Январь-февраль 2016г. к январь-февралю 2015г., в %
Промышленность	105,4	126,2
Сельское хозяйство	101,6	108,0
Строительство	107,1	132,2
Розничная торговля	105,8	99,8
Грузооборот	100,5	100,2
Пассажирооборот	100,0	100,1
Связь	96,4	97,5



Сельское хозяйство

	Январь-февраль 2017г.	В % к соответствующему периоду предыдущего года
Забито в хозяйстве или реализовано на убой скота и птицы (в живом весе), тыс. тонн	16,5	106,9
Надоеено молока коровьего, тыс. тонн	31,5	107,3
Получено яиц куриных, млн. штук	107,0	85,6

Индекс цен

	Февраль 2017г. к январю 2017г., %	Февраль 2017г. к декабрю 2016г., %
Индекс потребительских цен	100,8	101,1
продовольственные товары	101,4	101,8
непродовольственные товары	100,5	100,8
платные услуги	100,3	100,5
Индекс цен предприятий-производителей промышленной продукции	102,1	102,5
Индекс цен реализации на продукцию сельского хозяйства	99,4	100,2
Индекс цен в строительстве	100,5	101,0
Индекс тарифов на перевозку грузов всеми видами транспорта	99,4	99,7
Индекс тарифов на услуги почтовые и курьерские для юридических лиц	100,0	103,1
Индекс тарифов на услуги связи для юридических лиц	100,0	108,1

Актюбинская область

Социальное развитие

Население, человек (на 01.05.2016г.)	839 151
Родившиеся, человек (январь-апрель 2016г.)	6 555
Умершие, человек (январь-апрель 2016г.)	1 807
Прибыло, человек (январь-апрель 2016г.)	5 319
Выбыло, человек (январь-апрель 2016г.)	5 684
Занятое население, человек (IV квартал 2016г.) ¹⁾	411 850
Наемные работники, в % к общей численности занятого населения (IV квартал 2016г.) ¹⁾	81,5
Уровень безработицы, % (IV квартал 2016г.) ¹⁾	4,8
Заработная плата, тенге (IV квартал 2016г.) ²⁾	127 114
Величина прожиточного минимума, тенге (февраль 2017г.)	20 489

¹⁾ Данные за IV квартал 2016г. сформированы в соответствии с новыми стандартами занятости (19-я МКСТ МОТ).

²⁾ Без учета малых предприятий, занимающихся предпринимательской деятельностью.

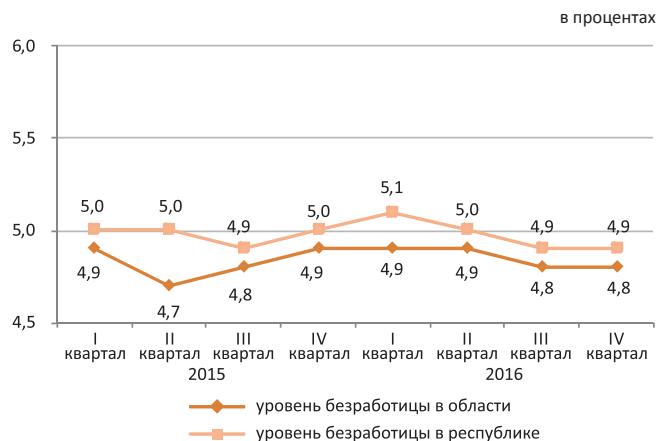

Реальный сектор экономики

	Январь-февраль 2017г. к январь-февралю 2016г., в %	Январь-февраль 2016г. к январь-февралю 2015г., в %
Промышленность	104,5	95,4
Сельское хозяйство	102,6	100,9
Строительство	64,6	81,9
Розничная торговля	100,9	95,6
Грузооборот	100,7	99,4
Пассажирооборот	104,7	101,2
Связь	99,1	98,9



Сельское хозяйство

	Январь-февраль 2017г.	В % к соответствующему периоду предыдущего года
Забито в хозяйстве или реализовано на убой скота и птицы (в живом весе), тыс. тонн	17,4	104,0
Надоеено молока коровьего, тыс. тонн	19,4	102,6
Получено яиц куриных, млн. штук	26,2	98,2

Индекс цен

	Февраль 2017г. к январю 2017г., %	Февраль 2017г. к декабрю 2016г., %
Индекс потребительских цен	101,5	102,4
продовольственные товары	101,2	102,5
непродовольственные товары	100,6	101,6
платные услуги	102,7	103,1
Индекс цен предприятий-производителей промышленной продукции	103,2	106,7
Индекс цен реализации на продукцию сельского хозяйства	101,1	100,6
Индекс цен в строительстве	100,2	100,6
Индекс тарифов на перевозку грузов всеми видами транспорта	98,9	98,9
Индекс тарифов на услуги почтовые и курьерские для юридических лиц	100,0	102,6
Индекс тарифов на услуги связи для юридических лиц	98,0	99,1

Алматинская область

Социальное развитие

Население, человек (на 01.05.2016г.)	1 953 645
Родившиеся, человек (январь-апрель 2016г.)	16 735
Умершие, человек (январь-апрель 2016г.)	4 843
Прибыло, человек (январь-апрель 2016г.)	12 172
Выбыло, человек (январь-апрель 2016г.)	17 900

Занятое население, человек (IV квартал 2016г.) ¹⁾	966 086
Наемные работники, в % к общей численности занятого населения (IV квартал 2016г.) ¹⁾	72,9
Уровень безработицы, % (IV квартал 2016г.) ¹⁾	4,8

Заработная плата, тенге (IV квартал 2016г.) ²⁾	110 809
Величина прожиточного минимума, тенге (февраль 2017г.)	23 173

¹⁾ Данные за IV квартал 2016г. сформированы в соответствии с новыми стандартами занятости (19-я МКСТ МОТ).

²⁾ Без учета малых предприятий, занимающихся предпринимательской деятельностью.

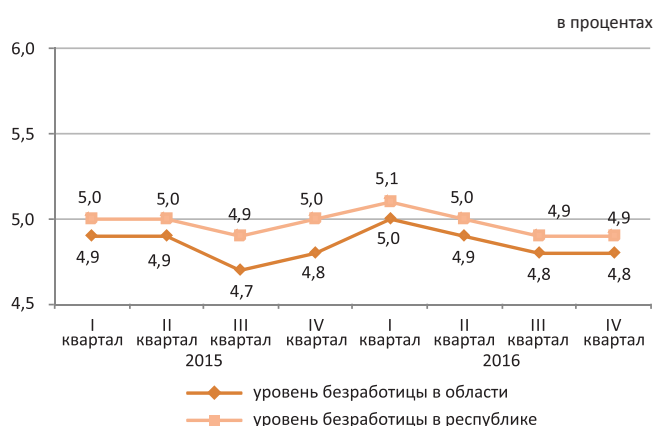

Реальный сектор экономики

	Январь-февраль 2017г. к январь-февралю 2016г., в %	Январь-февраль 2016г. к январь-февралю 2015г., в %
Промышленность	104,9	102,2
Сельское хозяйство	101,4	106,2
Строительство	97,3	56,8
Розничная торговля	108,7	98,2
Грузооборот	102,5	99,1
Пассажирооборот	106,9	110,8
Связь	99,3	91,8



Сельское хозяйство

	Январь-февраль 2017г.	В % к соответствующему периоду предыдущего года
Забито в хозяйстве или реализовано на убой скота и птицы (в живом весе), тыс. тонн	33,8	97,6
Надоеено молока коровьего, тыс. тонн	89,1	106,1
Получено яиц куриных, млн. штук	168,5	105,2

Индекс цен

	Февраль 2017г. к январю 2017г., %	Февраль 2017г. к декабрю 2016г., %
Индекс потребительских цен	100,6	101,2
продовольственные товары	101,1	102,3
непродовольственные товары	100,4	100,8
платные услуги	100,3	100,2
Индекс цен предприятий-производителей промышленной продукции	100,5	101,1
Индекс цен реализации на продукцию сельского хозяйства	99,6	100,8
Индекс цен в строительстве	100,7	100,9
Индекс тарифов на перевозку грузов всеми видами транспорта	98,4	98,5
Индекс тарифов на услуги почтовые и курьерские для юридических лиц	100,0	100,6
Индекс тарифов на услуги связи для юридических лиц	100,0	107,9

Атырауская область

Социальное развитие

Население, человек (на 01.05.2016г.)	598 896
Родившиеся, человек (январь-апрель 2016г.)	5 316
Умершие, человек (январь-апрель 2016г.)	1 241
Прибыло, человек (январь-апрель 2016г.)	3 682
Выбыло, человек (январь-апрель 2016г.)	3 423
Занятое население, человек (IV квартал 2016г.) ¹⁾	298 096
Наемные работники, в % к общей численности занятого населения (IV квартал 2016г.) ¹⁾	89,8
Уровень безработицы, % (IV квартал 2016г.) ¹⁾	4,9
Заработная плата, тенге (IV квартал 2016г.) ²⁾	266 024
Величина прожиточного минимума, тенге (февраль 2017г.)	22 735

¹⁾ Данные за IV квартал 2016г. сформированы в соответствии с новыми стандартами занятости (19-я МКСТ МОТ).

²⁾ Без учета малых предприятий, занимающихся предпринимательской деятельностью.

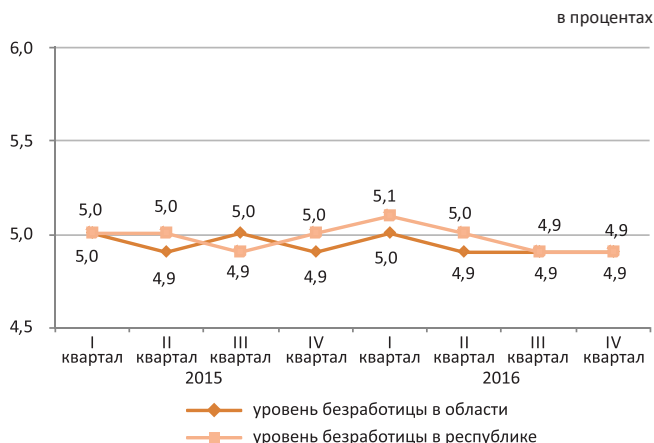

Реальный сектор экономики

	Январь-февраль 2017г. к январь-февралю 2016г., в %	Январь-февраль 2016г. к январь-февралю 2015г., в %
Промышленность	109,2	103,2
Сельское хозяйство	101,9	104,3
Строительство	96,7	171,6
Розничная торговля	100,0	96,0
Грузооборот	100,1	97,6
Пассажиروоборот	105,0	102,3
Связь	101,7	113,4



Сельское хозяйство

	Январь-февраль 2017г.	В % к соответствующему периоду предыдущего года
Забито в хозяйстве или реализовано на убой скота и птицы (в живом весе), тыс. тонн	6,3	100,6
Надоеено молока коровьего, тыс. тонн	4,8	101,7
Получено яиц куриных, млн. штук	17,2	114,5

Индекс цен

	Февраль 2017г. к январю 2017г., %	Февраль 2017г. к декабрю 2016г., %
Индекс потребительских цен	101,6	102,6
продовольственные товары	100,8	102,9
непродовольственные товары	100,8	101,7
платные услуги	103,2	103,2
Индекс цен предприятий-производителей промышленной продукции	98,8	109,9
Индекс цен реализации на продукцию сельского хозяйства	100,8	101,7
Индекс цен в строительстве	100,6	101,0
Индекс тарифов на перевозку грузов всеми видами транспорта	99,0	101,3
Индекс тарифов на услуги почтовые и курьерские для юридических лиц	100,0	100,7
Индекс тарифов на услуги связи для юридических лиц	100,0	100,6

Западно-Казахстанская область

Социальное развитие

Население, человек (на 01.05.2016г.)	638 965
Родившиеся, человек (январь-апрель 2016г.)	4 195
Умершие, человек (январь-апрель 2016г.)	1 849
Прибыло, человек (январь-апрель 2016г.)	4 834
Выбыло, человек (январь-апрель 2016г.)	5 067
Занятое население, человек (IV квартал 2016г.) ¹⁾	319 403
Наемные работники, в % к общей численности занятого населения (IV квартал 2016г.) ¹⁾	62,8
Уровень безработицы, % (IV квартал 2016г.) ¹⁾	4,9
Заработная плата, тенге (IV квартал 2016г.) ²⁾	141 921
Величина прожиточного минимума, тенге (февраль 2017г.)	20 513

¹⁾ Данные за IV квартал 2016г. сформированы в соответствии с новыми стандартами занятости (19-я МКСТ МОТ).

²⁾ Без учета малых предприятий, занимающихся предпринимательской деятельностью.

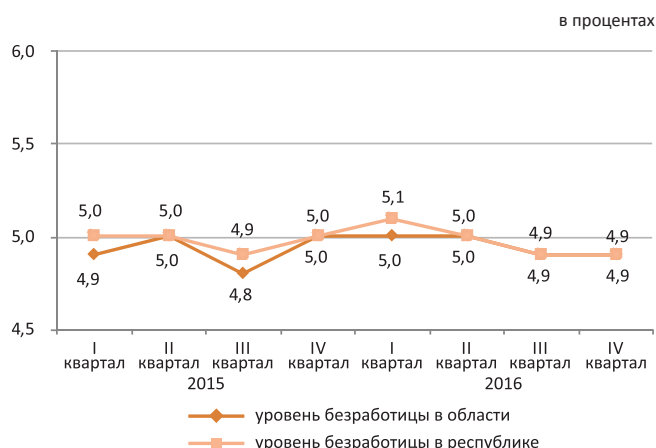

Реальный сектор экономики

	Январь-февраль 2017г. к январь-февралю 2016г., в %	Январь-февраль 2016г. к январь-февралю 2015г., в %
Промышленность	101,3	102,1
Сельское хозяйство	100,7	102,7
Строительство	112,0	124,2
Розничная торговля	99,6	98,0
Грузооборот	102,2	99,7
Пассажирооборот	105,7	115,5
Связь	98,9	86,0

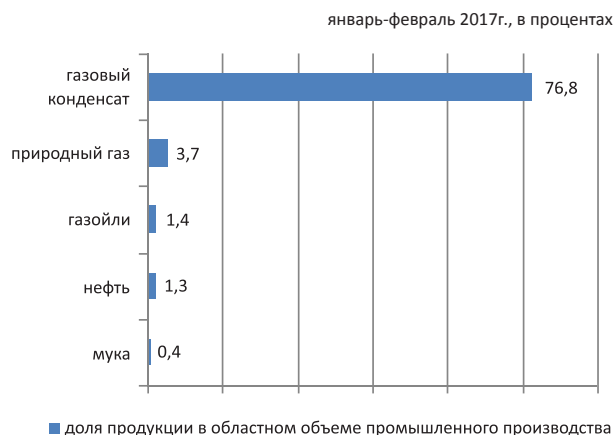

■ доля продукции в областном объеме промышленного производства

Сельское хозяйство

	Январь-февраль 2017г.	В % к соответствующему периоду предыдущего года
Забито в хозяйстве или реализовано на убой скота и птицы (в живом весе), тыс. тонн	8,7	101,8
Надоеено молока коровьего, тыс. тонн	10,4	100,3
Получено яиц куриных, млн. штук	20,0	94,1

Индекс цен

	Февраль 2017г. к январю 2017г., %	Февраль 2017г. к декабрю 2016г., %
Индекс потребительских цен	100,6	101,2
продовольственные товары	101,0	101,6
непродовольственные товары	100,7	101,3
платные услуги	100,1	100,7
Индекс цен предприятий-производителей промышленной продукции	99,8	112,4
Индекс цен реализации на продукцию сельского хозяйства	100,3	100,6
Индекс цен в строительстве	100,2	100,2
Индекс тарифов на перевозку грузов всеми видами транспорта	100,8	100,8
Индекс тарифов на услуги почтовые и курьерские для юридических лиц	100,0	101,1
Индекс тарифов на услуги связи для юридических лиц	100,0	129,0

Жамбылская область

Социальное развитие

Население, человек (на 01.05.2016г.)	1 115 200
Родившиеся, человек (январь-апрель 2016г.)	9 175
Умершие, человек (январь-апрель 2016г.)	2 523
Прибыло, человек (январь-апрель 2016г.)	4 613
Выбыло, человек (январь-апрель 2016г.)	6 972
Занятое население, человек (IV квартал 2016г.) ¹⁾	497 641
Наемные работники, в % к общей численности занятого населения (IV квартал 2016г.) ¹⁾	55,3
Уровень безработицы, % (IV квартал 2016г.) ¹⁾	4,9
Заработная плата, тенге (IV квартал 2016г.) ²⁾	102 722
Величина прожиточного минимума, тенге (февраль 2017г.)	20 141

¹⁾ Данные за IV квартал 2016г. сформированы в соответствии с новыми стандартами занятости (19-я МКСТ МОТ).

²⁾ Без учета малых предприятий, занимающихся предпринимательской деятельностью.

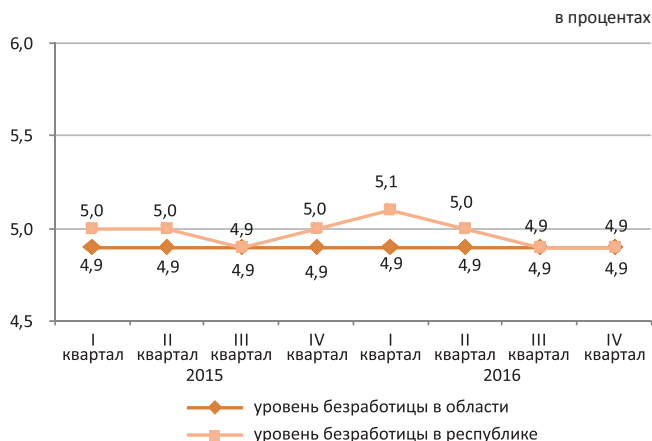

Реальный сектор экономики

	Январь-февраль 2017г. к январь-февралю 2016г., в %	Январь-февраль 2016г. к январь-февралю 2015г., в %
Промышленность	98,5	105,3
Сельское хозяйство	103,9	103,4
Строительство	97,0	100,4
Розничная торговля	103,8	99,3
Грузооборот	99,1	100,2
Пассажиروоборот	106,0	119,3
Связь	99,4	93,5



■ доля продукции в областном объеме промышленного производства

Сельское хозяйство

	Январь-февраль 2017г.	В % к соответствующему периоду предыдущего года
Забито в хозяйстве или реализовано на убой скота и птицы (в живом весе), тыс. тонн	14,2	105,4
Надоеено молока коровьего, тыс. тонн	31,4	103,5
Получено яиц куриных, млн. штук	13,1	159,0

Индекс цен

	Февраль 2017г. к январю 2017г., %	Февраль 2017г. к декабрю 2016г., %
Индекс потребительских цен	100,5	101,7
продовольственные товары	100,9	101,7
непродовольственные товары	100,6	101,7
платные услуги	100,1	101,6
Индекс цен предприятий-производителей промышленной продукции	98,3	100,0
Индекс цен реализации на продукцию сельского хозяйства	100,1	100,8
Индекс цен в строительстве	100,3	100,0
Индекс тарифов на перевозку грузов всеми видами транспорта	100,0	100,2
Индекс тарифов на услуги почтовые и курьерские для юридических лиц	100,0	101,0
Индекс тарифов на услуги связи для юридических лиц	100,0	122,7

Карагандинская область

Социальное развитие

Население, человек (на 01.05.2016г.)	1 386 786
Родившиеся, человек (январь-апрель 2016г.)	7 711
Умершие, человек (январь-апрель 2016г.)	4 724
Прибыло, человек (январь-апрель 2016г.)	8 710
Выбыло, человек (январь-апрель 2016г.)	9 800
Занятое население, человек (IV квартал 2016г.) ¹⁾	664 265
Наемные работники, в % к общей численности занятого населения (IV квартал 2016г.) ¹⁾	90,5
Уровень безработицы, % (IV квартал 2016г.) ¹⁾	4,9
Заработная плата, тенге (IV квартал 2016г.) ²⁾	136 262
Величина прожиточного минимума, тенге (февраль 2017г.)	20 850

¹⁾ Данные за IV квартал 2016г. сформированы в соответствии с новыми стандартами занятости (19-я МКСТ МОТ).

²⁾ Без учета малых предприятий, занимающихся предпринимательской деятельностью.

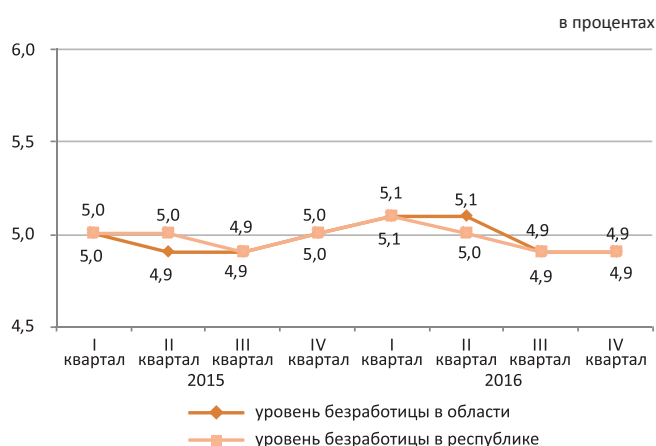

Реальный сектор экономики

	Январь-февраль 2017г. к январь-февралю 2016г., в %	Январь-февраль 2016г. к январь-февралю 2015г., в %
Промышленность	104,6	106,8
Сельское хозяйство	97,4	101,2
Строительство	85,1	91,5
Розничная торговля	103,9	89,8
Грузооборот	101,4	97,9
Пассажирооборот	101,9	104,4
Связь	93,2	96,5



■ доля продукции в областном объеме промышленного производства

Сельское хозяйство

	Январь-февраль 2017г.	В % к соответствующему периоду предыдущего года
Забито в хозяйстве или реализовано на убой скота и птицы (в живом весе), тыс. тонн	15,4	98,4
Надоеено молока коровьего, тыс. тонн	26,2	103,9
Получено яиц куриных, млн. штук	79,6	79,4

Индекс цен

	Февраль 2017г. к январю 2017г., %	Февраль 2017г. к декабрю 2016г., %
Индекс потребительских цен	101,1	102,1
продовольственные товары	101,9	103,5
непродовольственные товары	100,4	101,2
платные услуги	100,9	101,1
Индекс цен предприятий-производителей промышленной продукции	101,1	100,9
Индекс цен реализации на продукцию сельского хозяйства	99,3	101,0
Индекс цен в строительстве	100,6	100,4
Индекс тарифов на перевозку грузов всеми видами транспорта	100,3	101,3
Индекс тарифов на услуги почтовые и курьерские для юридических лиц	100,0	101,2
Индекс тарифов на услуги связи для юридических лиц	100,0	100,0

Костанайская область

Социальное развитие

Население, человек (на 01.05.2016г.)	883 883
Родившиеся, человек (январь-апрель 2016г.)	3 962
Умершие, человек (январь-апрель 2016г.)	3 135
Прибыло, человек (январь-апрель 2016г.)	6 884
Выбыло, человек (январь-апрель 2016г.)	7 468
Занятое население, человек (IV квартал 2016г.) ¹⁾	492 192
Наемные работники, в % к общей численности занятого населения (IV квартал 2016г.) ¹⁾	67,5
Уровень безработицы, % (IV квартал 2016г.) ¹⁾	5,0
Заработная плата, тенге (IV квартал 2016г.) ²⁾	118 880
Величина прожиточного минимума, тенге (февраль 2017г.)	20 623

¹⁾ Данные за IV квартал 2016г. сформированы в соответствии с новыми стандартами занятости (19-я МКСТ МОТ).

²⁾ Без учета малых предприятий, занимающихся предпринимательской деятельностью.

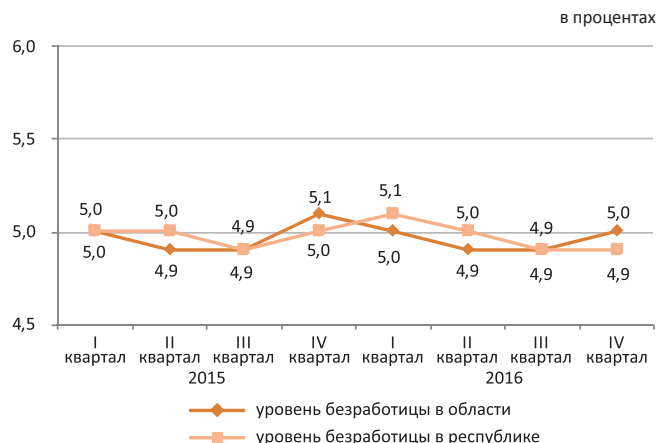

Реальный сектор экономики

	Январь-февраль 2017г. к январь-февралю 2016г., в %	Январь-февраль 2016г. к январь-февралю 2015г., в %
Промышленность	104,3	80,7
Сельское хозяйство	97,4	101,7
Строительство	120,7	81,4
Розничная торговля	101,6	93,9
Грузооборот	100,0	97,8
Пассажиروоборот	102,8	103,3
Связь	93,2	103,4



Сельское хозяйство

	Январь-февраль 2017г.	В % к соответствующему периоду предыдущего года
Забито в хозяйстве или реализовано на убой скота и птицы (в живом весе), тыс. тонн	18,2	97,0
Надоеено молока коровьего, тыс. тонн	41,2	100,8
Получено яиц куриных, млн. штук	70,3	90,2

Индекс цен

	Февраль 2017г. к январю 2017г., %	Февраль 2017г. к декабрю 2016г., %
Индекс потребительских цен	100,8	101,4
продовольственные товары	101,7	102,7
непродовольственные товары	100,4	100,8
платные услуги	100,1	100,4
Индекс цен предприятий-производителей промышленной продукции	107,3	109,0
Индекс цен реализации на продукцию сельского хозяйства	100,3	100,4
Индекс цен в строительстве	100,8	100,3
Индекс тарифов на перевозку грузов всеми видами транспорта	99,9	99,9
Индекс тарифов на услуги почтовые и курьерские для юридических лиц	100,0	101,2
Индекс тарифов на услуги связи для юридических лиц	100,0	108,7

Кызылординская область

Социальное развитие

Население, человек (на 01.05.2016г.)	769 533
Родившиеся, человек (январь-апрель 2016г.)	6 154
Умершие, человек (январь-апрель 2016г.)	1 510
Прибыло, человек (январь-апрель 2016г.)	5 377
Выбыло, человек (январь-апрель 2016г.)	5 659

Занятое население, человек (IV квартал 2016г.) ¹⁾	328 839
Наемные работники, в % к общей численности занятого населения (IV квартал 2016г.) ¹⁾	62,9
Уровень безработицы, % (IV квартал 2016г.) ¹⁾	4,8

Заработная плата, тенге (IV квартал 2016г.) ²⁾	123 362
Величина прожиточного минимума, тенге (февраль 2017г.)	20 483

¹⁾ Данные за IV квартал 2016г. сформированы в соответствии с новыми стандартами занятости (19-я МКСТ МОТ).

²⁾ Без учета малых предприятий, занимающихся предпринимательской деятельностью.

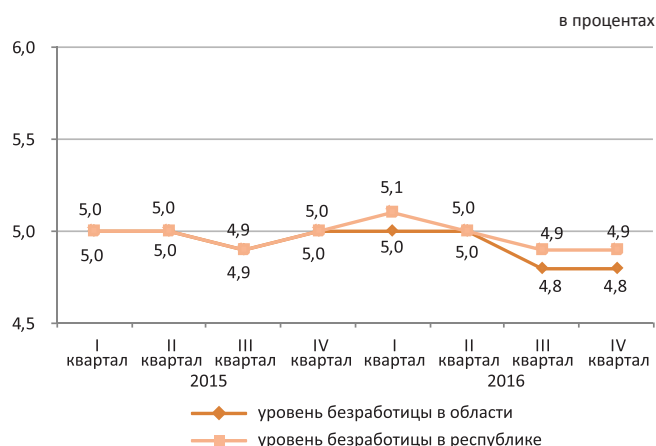

Реальный сектор экономики

	Январь-февраль 2017г. к январь-февралю 2016г., в %	Январь-февраль 2016г. к январь-февралю 2015г., в %
Промышленность	94,6	89,1
Сельское хозяйство	102,8	104,1
Строительство	66,2	60,9
Розничная торговля	102,3	96,3
Грузооборот	97,6	100,3
Пассажирооборот	107,7	108,5
Связь	96,3	100,6



Сельское хозяйство

	Январь-февраль 2017г.	В % к соответствующему периоду предыдущего года
Забито в хозяйстве или реализовано на убой скота и птицы (в живом весе), тыс. тонн	5,3	103,1
Надоеено молока коровьего, тыс. тонн	10,4	102,5
Получено яиц куриных, млн. штук	0,4	103,9

Индекс цен

	Февраль 2017г. к январю 2017г., %	Февраль 2017г. к декабрю 2016г., %
Индекс потребительских цен	100,8	101,3
продовольственные товары	101,2	101,9
непродовольственные товары	100,9	101,7
платные услуги	100,3	100,1
Индекс цен предприятий-производителей промышленной продукции	101,2	114,1
Индекс цен реализации на продукцию сельского хозяйства	100,5	101,4
Индекс цен в строительстве	100,2	99,7
Индекс тарифов на перевозку грузов всеми видами транспорта	100,0	102,5
Индекс тарифов на услуги почтовые и курьерские для юридических лиц	100,0	100,8
Индекс тарифов на услуги связи для юридических лиц	100,0	100,0

Мангистауская область

Социальное развитие

Население, человек (на 01.05.2016г.)	633 069
Родившиеся, человек (январь-апрель 2016г.)	6 399
Умершие, человек (январь-апрель 2016г.)	846
Прибыло, человек (январь-апрель 2016г.)	3 692
Выбыло, человек (январь-апрель 2016г.)	2 969
Занятое население, человек (IV квартал 2016г.) ¹⁾	271 413
Наемные работники, в % к общей численности занятого населения (IV квартал 2016г.) ¹⁾	93,4
Уровень безработицы, % (IV квартал 2016г.) ¹⁾	5,0
Заработная плата, тенге (IV квартал 2016г.) ²⁾	273 762
Величина прожиточного минимума, тенге (февраль 2017г.)	26 795

¹⁾ Данные за IV квартал 2016г. сформированы в соответствии с новыми стандартами занятости (19-я МКСТ МОТ).

²⁾ Без учета малых предприятий, занимающихся предпринимательской деятельностью.

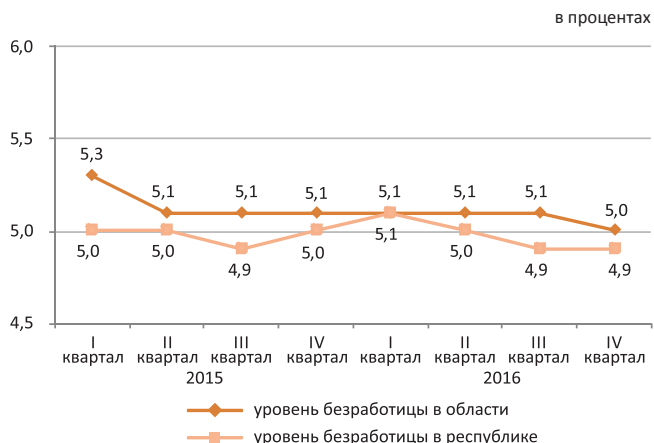

Реальный сектор экономики

	Январь-февраль 2017г. к январь-февралю 2016г., в %	Январь-февраль 2016г. к январь-февралю 2015г., в %
Промышленность	98,1	100,5
Сельское хозяйство	106,4	98,8
Строительство	92,4	86,4
Розничная торговля	104,0	80,3
Грузооборот	94,7	97,7
Пассажирооборот	105,1	101,7
Связь	103,0	105,4



Сельское хозяйство

	Январь-февраль 2017г.	В % к соответствующему периоду предыдущего года
Забито в хозяйстве или реализовано на убой скота и птицы (в живом весе), тыс. тонн	1,4	107,7
Надоеено молока коровьего, тыс. тонн	0,2	115,2
Получено яиц куриных, млн. штук	0,3	132,0

Индекс цен

	Февраль 2017г. к январю 2017г., %	Февраль 2017г. к декабрю 2016г., %
Индекс потребительских цен	100,5	101,0
продовольственные товары	100,6	101,4
непродовольственные товары	100,7	101,3
платные услуги	100,1	100,3
Индекс цен предприятий-производителей промышленной продукции	99,2	109,6
Индекс цен реализации на продукцию сельского хозяйства	100,1	100,3
Индекс цен в строительстве	100,3	100,1
Индекс тарифов на перевозку грузов всеми видами транспорта	100,0	100,2
Индекс тарифов на услуги почтовые и курьерские для юридических лиц	100,0	101,4
Индекс тарифов на услуги связи для юридических лиц	100,0	100,0

Южно-Казахстанская область

Социальное развитие

Население, человек (на 01.05.2016г.)	2 861 325
Родившиеся, человек (январь-апрель 2016г.)	27 970
Умершие, человек (январь-апрель 2016г.)	5 336
Прибыло, человек (январь-апрель 2016г.)	16 128
Выбыло, человек (январь-апрель 2016г.)	18 744
Занятое население, человек (IV квартал 2016г.) ¹⁾	1 145 069
Наемные работники, в % к общей численности занятого населения (IV квартал 2016г.) ¹⁾	56,8
Уровень безработицы, % (IV квартал 2016г.) ¹⁾	5,1
Заработная плата, тенге (IV квартал 2016г.) ²⁾	107 740
Величина прожиточного минимума, тенге (февраль 2017г.)	21 302

¹⁾ Данные за IV квартал 2016г. сформированы в соответствии с новыми стандартами занятости (19-я МКСТ МОТ).

²⁾ Без учета малых предприятий, занимающихся предпринимательской деятельностью.

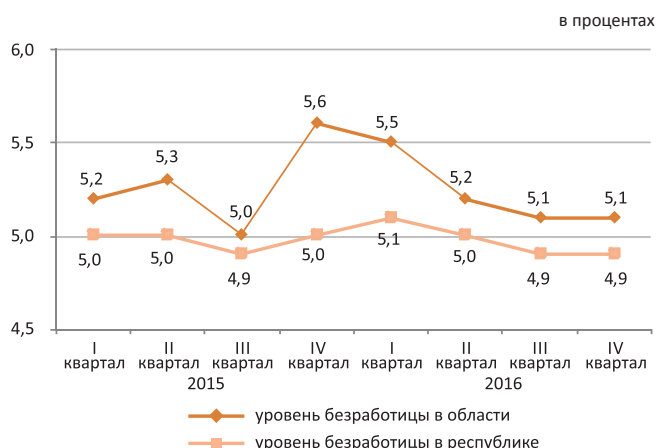

Реальный сектор экономики

	Январь-февраль 2017г. к январь-февралю 2016г., в %	Январь-февраль 2016г. к январь-февралю 2015г., в %
Промышленность	105,1	104,5
Сельское хозяйство	101,5	101,4
Строительство	81,8	90,8
Розничная торговля	101,0	97,9
Грузооборот	97,7	102,3
Пассажиروоборот	108,0	113,6
Связь	93,8	99,6



Сельское хозяйство

	Январь-февраль 2017г.	В % к соответствующему периоду предыдущего года
Забито в хозяйстве или реализовано на убой скота и птицы (в живом весе), тыс. тонн	35,1	101,9
Надоеено молока коровьего, тыс. тонн	84,0	101,3
Получено яиц куриных, млн. штук	44,7	108,3

Индекс цен

	Февраль 2017г. к январю 2017г., %	Февраль 2017г. к декабрю 2016г., %
Индекс потребительских цен	100,6	101,8
продовольственные товары	101,1	103,1
непродовольственные товары	100,7	101,6
платные услуги	100,0	100,5
Индекс цен предприятий-производителей промышленной продукции	101,5	102,1
Индекс цен реализации на продукцию сельского хозяйства	100,0	100,5
Индекс цен в строительстве	100,5	100,5
Индекс тарифов на перевозку грузов всеми видами транспорта	99,1	99,1
Индекс тарифов на услуги почтовые и курьерские для юридических лиц	100,0	100,5
Индекс тарифов на услуги связи для юридических лиц	100,0	103,0

Павлодарская область

Социальное развитие

Население, человек (на 01.05.2016г.)	759 223
Родившиеся, человек (январь-апрель 2016г.)	3 964
Умершие, человек (январь-апрель 2016г.)	2 518
Прибыло, человек (январь-апрель 2016г.)	5 855
Выбыло, человек (январь-апрель 2016г.)	6 557
Занятое население, человек (IV квартал 2016г.) ¹⁾	397 032
Наемные работники, в % к общей численности занятого населения (IV квартал 2016г.) ¹⁾	82,8
Уровень безработицы, % (IV квартал 2016г.) ¹⁾	4,8
Заработная плата, тенге (IV квартал 2016г.) ²⁾	134 035
Величина прожиточного минимума, тенге (февраль 2017г.)	20 123

¹⁾ Данные за IV квартал 2016г. сформированы в соответствии с новыми стандартами занятости (19-я МКСТ МОТ).

²⁾ Без учета малых предприятий, занимающихся предпринимательской деятельностью.

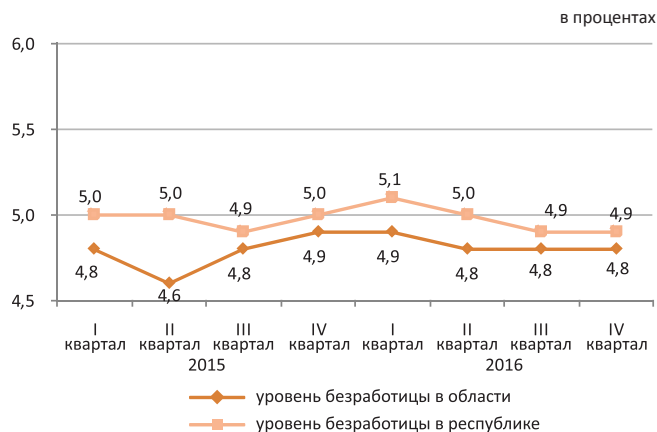

Реальный сектор экономики

	Январь-февраль 2017г. к январь-февралю 2016г., в %	Январь-февраль 2016г. к январь-февралю 2015г., в %
Промышленность	106,1	94,2
Сельское хозяйство	111,2	96,8
Строительство	128,8	90,0
Розничная торговля	103,1	94,9
Грузооборот	100,3	100,7
Пассажиروоборот	105,0	108,6
Связь	97,4	100,0



Сельское хозяйство

	Январь-февраль 2017г.	В % к соответствующему периоду предыдущего года
Забито в хозяйстве или реализовано на убой скота и птицы (в живом весе), тыс. тонн	12,5	114,0
Надоеено молока коровьего, тыс. тонн	33,3	104,8
Получено яиц куриных, млн. штук	19,0	120,0

Индекс цен

	Февраль 2017г. к январю 2017г., %	Февраль 2017г. к декабрю 2016г., %
Индекс потребительских цен	101,8	102,6
продовольственные товары	101,2	102,4
непродовольственные товары	100,9	101,7
платные услуги	103,4	103,8
Индекс цен предприятий-производителей промышленной продукции	100,4	106,3
Индекс цен реализации на продукцию сельского хозяйства	102,5	104,4
Индекс цен в строительстве	100,8	101,0
Индекс тарифов на перевозку грузов всеми видами транспорта	100,6	107,5
Индекс тарифов на услуги почтовые и курьерские для юридических лиц	100,0	101,2
Индекс тарифов на услуги связи для юридических лиц	100,0	129,1

Северо-Казахстанская область

Социальное развитие

Население, человек (на 01.05.2016г.)	568 652
Родившиеся, человек (январь-апрель 2016г.)	2 534
Умершие, человек (январь-апрель 2016г.)	2 329
Прибыло, человек (январь-апрель 2016г.)	5 278
Выбыло, человек (январь-апрель 2016г.)	6 277

Занятое население, человек (IV квартал 2016г.) ¹⁾	299 813
Наемные работники, в % к общей численности занятого населения (IV квартал 2016г.) ¹⁾	71,3
Уровень безработицы, % (IV квартал 2016г.) ¹⁾	4,9

Заработная плата, тенге (IV квартал 2016г.) ²⁾	104 385
Величина прожиточного минимума, тенге (февраль 2017г.)	20 119

¹⁾ Данные за IV квартал 2016г. сформированы в соответствии с новыми стандартами занятости (19-я МКСТ МОТ).

²⁾ Без учета малых предприятий, занимающихся предпринимательской деятельностью.

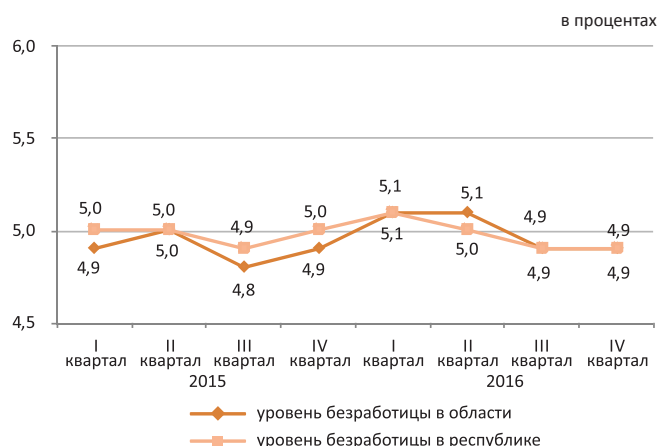

Реальный сектор экономики

	Январь-февраль 2017г. к январь-февралю 2016г., в %	Январь-февраль 2016г. к январь-февралю 2015г., в %
Промышленность	105,2	101,5
Сельское хозяйство	98,3	101,7
Строительство	95,5	67,8
Розничная торговля	109,0	96,5
Грузооборот	101,4	100,0
Пассажирооборот	100,0	99,9
Связь	96,4	106,6



Сельское хозяйство

	Январь-февраль 2017г.	В % к соответствующему периоду предыдущего года
Забито в хозяйстве или реализовано на убой скота и птицы (в живом весе), тыс. тонн	15,4	97,5
Надоеено молока коровьего, тыс. тонн	34,6	98,3
Получено яиц куриных, млн. штук	80,9	113,2

Индекс цен

	Февраль 2017г. к январю 2017г., %	Февраль 2017г. к декабрю 2016г., %
Индекс потребительских цен	101,8	102,5
продовольственные товары	100,6	101,5
непродовольственные товары	100,4	101,2
платные услуги	104,7	104,9
Индекс цен предприятий-производителей промышленной продукции	99,9	100,9
Индекс цен реализации на продукцию сельского хозяйства	101,0	101,5
Индекс цен в строительстве	100,6	100,5
Индекс тарифов на перевозку грузов всеми видами транспорта	100,3	100,5
Индекс тарифов на услуги почтовые и курьерские для юридических лиц	100,0	100,4
Индекс тарифов на услуги связи для юридических лиц	100,0	102,3

Восточно-Казахстанская область

Социальное развитие

Население, человек (на 01.05.2016г.)	1 396 537
Родившиеся, человек (январь-апрель 2016г.)	7 384
Умершие, человек (январь-апрель 2016г.)	4 927
Прибыло, человек (январь-апрель 2016г.)	9 717
Выбыло, человек (январь-апрель 2016г.)	11 434
Занятое население, человек (IV квартал 2016г.) ¹⁾	685 897
Наемные работники, в % к общей численности занятого населения (IV квартал 2016г.) ¹⁾	70,4
Уровень безработицы, % (IV квартал 2016г.) ¹⁾	4,8
Заработная плата, тенге (IV квартал 2016г.) ²⁾	133 648
Величина прожиточного минимума, тенге (февраль 2017г.)	22 704

¹⁾ Данные за IV квартал 2016г. сформированы в соответствии с новыми стандартами занятости (19-я МКСТ МОТ).

²⁾ Без учета малых предприятий, занимающихся предпринимательской деятельностью.

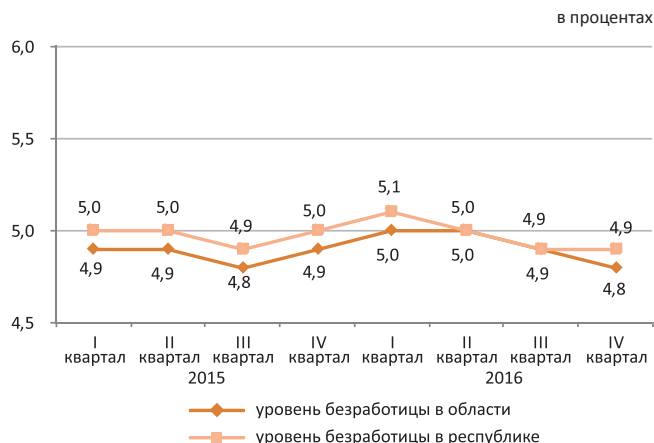

Реальный сектор экономики

	Январь-февраль 2017г. к январь-февралю 2016г., в %	Январь-февраль 2016г. к январь-февралю 2015г., в %
Промышленность	105,8	95,9
Сельское хозяйство	103,1	104,6
Строительство	127,1	91,1
Розничная торговля	104,0	93,0
Грузооборот	99,9	100,6
Пассажирооборот	101,0	101,0
Связь	92,9	99,0



Сельское хозяйство

	Январь-февраль 2017г.	В % к соответствующему периоду предыдущего года
Забито в хозяйстве или реализовано на убой скота и птицы (в живом весе), тыс. тонн	26,8	103,9
Надоеено молока коровьего, тыс. тонн	73,4	102,9
Получено яиц куриных, млн. штук	13,7	100,4

Индекс цен

	Февраль 2017г. к январю 2017г., %	Февраль 2017г. к декабрю 2016г., %
Индекс потребительских цен	101,6	102,5
продовольственные товары	102,3	103,3
непродовольственные товары	100,7	101,5
платные услуги	101,7	102,4
Индекс цен предприятий-производителей промышленной продукции	101,2	101,3
Индекс цен реализации на продукцию сельского хозяйства	100,9	102,3
Индекс цен в строительстве	100,7	100,8
Индекс тарифов на перевозку грузов всеми видами транспорта	100,1	100,1
Индекс тарифов на услуги почтовые и курьерские для юридических лиц	100,0	101,1
Индекс тарифов на услуги связи для юридических лиц	100,0	101,8

г. Астана

Социальное развитие

Население, человек (на 01.05.2016г.)	880 191
Родившиеся, человек (январь-апрель 2016г.)	8 954
Умершие, человек (январь-апрель 2016г.)	1 270
Прибыло, человек (январь-апрель 2016г.)	11 750
Выбыло, человек (январь-апрель 2016г.)	11 862

Занятое население, человек (IV квартал 2016г.) 1)	466 718
Наемные работники, в % к общей численности занятого населения (IV квартал 2016г.) 1)	94,9
Уровень безработицы, % (IV квартал 2016г.) 1)	4,6

Заработная плата, тенге (IV квартал 2016г.) 2)	239 955
Величина прожиточного минимума, тенге (февраль 2017г.)	25 597

¹⁾ Данные за IV квартал 2016г. сформированы в соответствии с новыми стандартами занятости (19-я МКСТ МОТ).

²⁾ Без учета малых предприятий, занимающихся предпринимательской деятельностью.

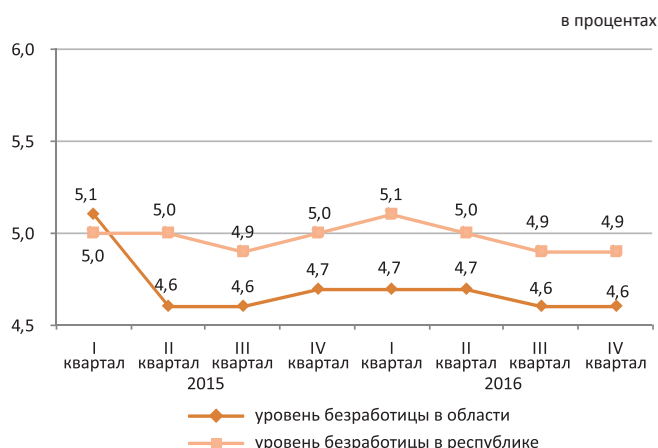

Реальный сектор экономики

	Январь-февраль 2017г. к январь-февралю 2016г., в %	Январь-февраль 2016г. к январь-февралю 2015г., в %
Промышленность	103,7	101,2
Сельское хозяйство	99,2	84,1
Строительство	141,7	103,1
Розничная торговля	95,8	93,7
Грузооборот	103,4	101,8
Пассажирооборот	106,4	111,5
Связь	102,4	69,7



Сельское хозяйство

	Январь-февраль 2017г.	В % к соответствующему периоду предыдущего года
Забито в хозяйстве или реализовано на убой скота и птицы (в живом весе), тыс. тонн	25,4	96,1
Надоеено молока коровьего, тыс. тонн	64,4	98,2
Получено яиц куриных, млн. штук	16,9	97,1

Индекс цен

	Февраль 2017г. к январю 2017г., %	Февраль 2017г. к декабрю 2016г., %
Индекс потребительских цен	100,8	101,3
продовольственные товары	101,5	102,2
непродовольственные товары	100,5	101,0
платные услуги	100,2	100,6
Индекс цен предприятий-производителей промышленной продукции	98,5	99,7
Индекс цен реализации на продукцию сельского хозяйства	-	-
Индекс цен в строительстве	100,9	100,9
Индекс тарифов на перевозку грузов всеми видами транспорта	100,0	100,1
Индекс тарифов на услуги почтовые и курьерские для юридических лиц	100,0	102,3
Индекс тарифов на услуги связи для юридических лиц	100,0	103,6

г. Алматы

Социальное развитие

Население, человек (на 01.05.2016г.)	1 722 076
Родившиеся, человек (январь-апрель 2016г.)	10 028
Умершие, человек (январь-апрель 2016г.)	3 630
Прибыло, человек (январь-апрель 2016г.)	28 793
Выбыло, человек (январь-апрель 2016г.)	16 597
Занятое население, человек (IV квартал 2016г.) ¹⁾	866 707
Наемные работники, в % к общей численности занятого населения (IV квартал 2016г.) ¹⁾	92,5
Уровень безработицы, % (IV квартал 2016г.) ¹⁾	5,3
Заработная плата, тенге (IV квартал 2016г.) ²⁾	196 881
Величина прожиточного минимума, тенге (февраль 2017г.)	24 817

¹⁾ Данные за IV квартал 2016г. сформированы в соответствии с новыми стандартами занятости (19-я МКСТ МОТ).

²⁾ Без учета малых предприятий, занимающихся предпринимательской деятельностью.

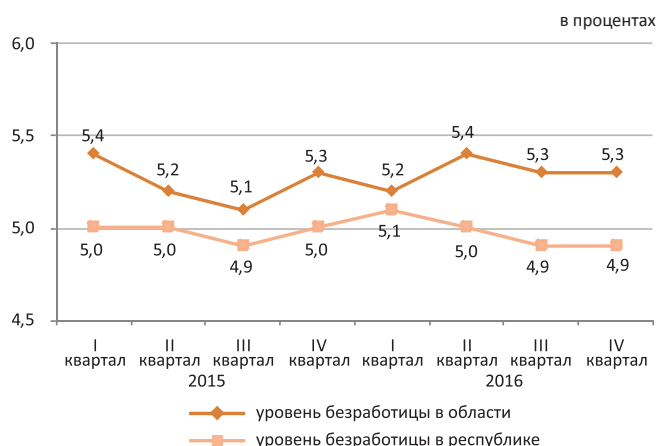

Реальный сектор экономики

	Январь-февраль 2017г. к январь-февралю 2016г., в %	Январь-февраль 2016г. к январь-февралю 2015г., в %
Промышленность	104,2	98,0
Сельское хозяйство	103,3	95,6
Строительство	78,3	89,5
Розничная торговля	109,0	96,8
Грузооборот	99,7	102,7
Пассажиروоборот	100,2	108,8
Связь	101,8	105,9



Сельское хозяйство

	Январь-февраль 2017г.	В % к соответствующему периоду предыдущего года
Забито в хозяйстве или реализовано на убой скота и птицы (в живом весе), тыс. тонн	71,7	124,7
Надоеено молока коровьего, тыс. тонн	0,6	100,7
Получено яиц куриных, млн. штук	124,3	100,0

Индекс цен

	Февраль 2017г. к январю 2017г., %	Февраль 2017г. к декабрю 2016г., %
Индекс потребительских цен	101,0	101,8
продовольственные товары	101,6	103,1
непродовольственные товары	100,7	101,3
платные услуги	100,5	100,9
Индекс цен предприятий-производителей промышленной продукции	102,9	104,6
Индекс цен реализации на продукцию сельского хозяйства	-	-
Индекс цен в строительстве	100,7	101,0
Индекс тарифов на перевозку грузов всеми видами транспорта	98,6	98,3
Индекс тарифов на услуги почтовые и курьерские для юридических лиц	100,0	101,4
Индекс тарифов на услуги связи для юридических лиц	100,0	107,5

Қысқартулар

Сокращения

АШМ	Қазақстан Республикасының Ауыл шаруашылығы министрлігі	КС	Комитет по статистике Министерства национальной экономики Республики Казахстан
ӘдМин	Қазақстан Республикасының Әділет министрлігі	БВУ	Банки второго уровня
БП ҚС АЕК	Қазақстан Республикасы Бас Прокуратурасының Құқықтық статистика және арнайы есеп комитеті	КПСИСУ ГП	Комитет по правовой статистике и специальным учетам Генеральной прокуратуры Республики Казахстан
ЕДБ	Екінші деңгейдегі банктер	КГД МФ	Комитет государственных доходов Министерства финансов Республики Казахстан
ДСМ	Қазақстан Республикасы Денсаулық сақтау министрлігі	МВД	Министерство внутренних дел Республики Казахстан
ЕХӘҚМ	Қазақстан Республикасы Еңбек және халықты әлеуметтік қорғау министрлігі	млн.	миллионов
ҚМ МКК	Қазақстан Республикасы Қаржы министрлігінің Мемлекеттік кіріс комитеті	млрд.	миллиардов
ҚМ	Қазақстан Республикасы Қаржы министрлігі	МСП	Малое и среднее предпринимательство
млн.	миллион	МСХ	Министерство сельского хозяйства Республики Казахстан
млрд.	миллиард	МЗ	Министерство здравоохранения Республики Казахстан
ОЭР	Отын-энергетикалық ресурстар	МТСЗН	Министерство труда и социальной защиты населения Республики Казахстан
СК	Қазақстан Республикасы Ұлттық экономика министрлігі Статистика комитеті	МЮ	Министерство юстиции Республики Казахстан
ткм	тонна-километр	МФ	Министерство финансов Республики Казахстан
ҰБ	Қазақстан Республикасының Ұлттық банкі	НБ	Национальный банк Республики Казахстан
ІІМ	Қазақстан Республикасының Ішкі істер министрлігі	ткм	тонно-километр
ШОК	Шағын және орта кәсіпкерлік	ТЭР	Топливо-энергетические ресурсы

Көрсеткіштер тізімі

Көрсеткіш	Кезеңділік	Дереккөз
А		
Айырбастау бағамы.....	ай сайын	ҰБ
Асыл тұқымды шаруашылықтар саны.....	тоқсан сайын	АШМ
Мал мен құстың негізгі түрлерінің саны.....	ай сайын	СК
Ауыл шаруашылығы өнімдерінің (қызметтерінің) жалпы шығарылымы.....	ай сайын	СК
Б		
Бір қызметкердің орташа айлық атаулы жалақысы.....	ай сайын	СК
Баға индексі.....	ай сайын	СК
Балық аулау және балық өсіру шаруашылығындағы өнім (жұмыстар, қызметтер) көлемі.....	жыл сайын	СК
Бөлшек сауда тауар айналымы көлемі.....	ай сайын	СК
Байланыс қызметтерінің көлемі.....	ай сайын	СК
Д		
Дәнді дақылдарды жинау.....	қыркүйек, қазан, қараша	АШМ
Дәнді дақылдардың жиналған алқаптары.....	қыркүйек, қазан, қараша	АШМ
Дәнді дақылдардың шығымдылығы.....	қыркүйек, қазан, қараша	АШМ
Депозиттер.....	ай сайын	ҰБ
Е		
Еңбек делдалдығына өтініш жасағандар саны.....	тоқсан сайын	ДСӘДМ
Еңбек өнімділігі.....	ай сайын	СК
Ж		
Жолаушылар тасымалдау көлемі.....	ай сайын	СК
Жүк тасымалдау көлемі.....	ай сайын	СК
Жұмыссыз халық.....	ай сайын	СК
Жұмыспен қамтылған халық.....	ай сайын	СК
З		
Зейнетақы және жәрдемақы алушылар саны.....	тоқсан сайын	ДСӘДМ
Зейнетақы (жәрдемақының) орташа мөлшері.....	тоқсан сайын	ДСӘДМ
И		
Импорт.....	ай сайын	ҚМ КБК
К		
Кәсіпорындардың пайдалылығы.....	тоқсан сайын	СК
Кредиттер.....	ай сайын	ҰБ
Күнкөрістің ең төменгі деңгейінің шамасы.....	ай сайын	СК
Қ		
Қылмыстылық деңгейі.....	ай сайын	БП ҚС АЕК
Құрылыс жұмыстарының (қызметтер) көлемі.....	ай сайын	СК
М		
Мал шаруашылығы өнімдерінің негізгі түрлерін өндіру	ай сайын	СК
Мал мен құстың өнімділігі.....	ай сайын	СК
Мемлекеттік бюджет табыстары.....	ай сайын	ҚМ
Мемлекеттік бюджет шығыстары.....	ай сайын	ҚМ
Монетарлық агрегаттар.....	ай сайын	ҰБ
Н		
Нақты ақшалай табыстар индексі.....	ай сайын	СК
Негізгі капиталға инвестициялар.....	ай сайын	СК
Негізгі дәнді және бұршақты дақылдардың қолда бар.....	ай сайын	СК
Негізгі майлы дақылдардың қолда бары	ай сайын	СК
О		
Орташа жан басына атаулы ақшалай табыс.....	ай сайын	СК
Орташа айлық жалақы.....	ай сайын	СК
Ө		
Өнеркәсіп өнімін заттай көрінісінде өндіру.....	ай сайын	СК
Өнеркәсіп өнімінің (тауарлар, қызметтер) көлемі.....	ай сайын	СК
Өнеркәсіп өндірісінің нақты көлем индексі	ай сайын	СК
С		
Сырқаттанулардың тіркелген оқиғаларының саны.....	ай сайын	ДСӘДМ РСЭҚ

Көрсеткіш	Кезеңділік	Дереккөз
Т		
Төлем балансы.....	ай сайын	ҰБ
Тіркелген қылмыстар саны.....	ай сайын	БП ҚС АЕК
Тұрғын үй құрылысының көлемі.....	ай сайын	СК
Тұтыну бағасы.....	Ай сайын	СК
Х		
Халықтың табиғи қозғалысы.....	ай сайын	ӘдМин, ДСӘДМ
Халық саны.....	ай сайын	СК
Халықтың көші-қоны.....	ай сайын	ӘдМин, ИМ
Халықтың орта есеппен жан басына шаққандағы атаулы ақшалай табыстары.....	ай сайын	СК
Ш		
ШОК субъектілерінің өнім (тауарлар, қызметтер) шығару индексі	ай сайын	СК
Э		
Экономикалық белсенді халық.....		
Экономикалық енжар халық.....		
Экспорт.....	ай сайын	ҚМ КБК

Список показателей

Показатель	Периодичность	Источник
Б		
Безработное население	ежемесячно	КС
В		
Валовой выпуск продукции (услуг) сельского хозяйства.....	ежемесячно	КС
Валовой внутренний продукт.....	ежеквартально	КС
Величина прожиточного минимума.....	ежемесячно	КС
Г		
Грузооборот.....	ежемесячно	КС
Д		
Доходы государственного бюджета.....	ежемесячно	МФ
Депозиты.....	ежемесячно	НБ
Е		
Естественное движение населения.....	ежемесячно	МЮ, МЗСР
З		
Занятое население	ежемесячно	КС
И		
Импорт.....	ежемесячно	КТК МФ
Инвестиции в основной капитал.....	ежемесячно	КС
Индекс выпуска продукции (товаров, услуг) субъектами МСП.....	ежемесячно	КС
Индекс реальных денежных доходов.....	ежемесячно	КС
Индекс физического объема промышленного производства.....	ежемесячно	КС
Индексы цен.....	ежемесячно	КС
К		
Кредиты.....	ежемесячно	НБ
Количество племенных хозяйств.....	ежеквартально	МСХ
М		
Миграция населения.....	ежемесячно	МЮ, МВД
Монетарные агрегаты.....	ежемесячно	НБ
Н		
Наличие основных зерновых и бобовых культур.....	ежемесячно	КС
Наличие основных масличных культур.....	ежемесячно	КС
О		
Обменный курс.....	ежемесячно	НБ
Объем жилищного строительства.....	ежемесячно	КС
Объем промышленной продукции (товаров, услуг).....		
Объем розничного товарооборота.....	ежемесячно	КС
Объем строительных работ (услуг)	ежемесячно	КС
Объем услуг связи.....	ежемесячно	КС
П		
Пассажирооборот.....	ежемесячно	КС
Платежный баланс.....	ежемесячно	НБ
Потребительские цены.....	ежемесячно	КС
Производительность труда.....	ежемесячно	КС
Производство основных видов продукции животноводства.....	ежемесячно	КС
Производство промышленной продукции в натуральном выражении.....	ежемесячно	КС
Продуктивность скота и птицы.....	ежемесячно	КС
Перевозка грузов.....	ежемесячно	КС
Перевозка пассажиров.....	ежемесячно	КС
Р		
Расходы государственного бюджета.....	ежемесячно	МФ
Реальный денежный доход.....	ежемесячно	КС
Рентабельность предприятий.....	ежеквартально	КС
С		
Среднедушевые номинальные денежные доходы населения	ежемесячно	КС
Среднемесячная номинальная заработная плата одного работника.....	ежемесячно	КС
Средний размер пенсий (пособий).....	ежеквартально	МЗСР

Показатель	Периодичность	Источник
У		
Уровень преступности.....	ежемесячно	КПСиСУ ГП
Ч		
Численность населения.....	ежемесячно	КС
Число зарегистрированных случаев заболеваний.....	ежемесячно	РСЭС МЗСР
Число зарегистрированных преступлений.....	ежемесячно	КПСиСУ ГП
Численность основных видов скота и птицы.....	ежемесячно	КС
Численность получателей пенсий и пособий.....	ежеквартально	МЗСР
Э		
Экспорт.....	ежемесячно	КТК МФ
Ш		
ШОК субъектілерінің өнім (тауарлар, қызметтер) шығару индексі	ежемесячно	СК
Э		
Экономикалық белсенді халық.....		
Экономикалық енжар халық.....		
Экспорт.....	ежемесячно	КТК МФ

Қазақстан Республикасының әлеуметтік-экономикалық дамуы
Бөлімнің мазмұнына жауаптылар

Бөлім атауы	Жауапты адамның аты-жөні, лауазымы	Телефоны
Әлеуметтік-экономикалық дамудың қысқаша қорытындылары Өңірлердің әлеуметтік-экономикалық дамуы	Болат Әскербекұлы Рахымбеков <i>Пайдаланушылармен жұмыс басқармасының басшысы</i>	+7 7172 74 90 77
Кәсіпорындар статистикасы	Дархан Әбдірахманұлы Исаев <i>Статистикалық тіркелімдер және жіктелімдер басқармасының басшысы</i>	+7 7172 74 90 58
Қысқа мерзімді экономикалық индикатор Жалпы ішкі өнім Мемлекеттік қаржы Ақша-кредит статистикасы Кредиттер және ақша-кредит жүйесінің депозиттері	Гүлмира Смағұлқызы Малдыбаева <i>Ұлттық шоттар басқармасының басшысы</i>	+7 7172 74 93 01
Шағын және орта кәсіпкерлік мониторингі Іскерлік және тұтынушылық белсенділік	Марина Владимировна Мисюра <i>Құрылымдық статистика басқармасының басшысы</i>	+7 7172 74 93 12
Ең төменгі күнкөріс деңгейінің шамасы Баға	Әсел Сауқымбекқызы Шәуенова <i>Баға статистикасы басқармасының басшысы</i>	+7 7172 74 90 57
Негізгі капиталға салынған инвестициялар Өнеркәсіп Ауыл шаруашылығы Құрылыс Тұрғын үй құрылысы	Айгүл Тоқтарханқызы Епбаева <i>Өндіріс және қоршаған орта статистикасы басқармасының басшысы</i>	+7 7172 74 90 56
Отын-энергетикалық ресурстар (ОЭР) Сауда Көлік Байланыс	Зифа Рафикқызы Якупова <i>Қызмет көрсету және энергетика статистикасы басқармасының басшысы</i>	+7 7172 74 90 60
Әлеуметтік-демографиялық көрсеткіштер	Гүлмира Сайлаубекқызы Қарауылова <i>Демографиялық және әлеуметтік статистика басқармасының басшысы</i>	+7 7172 74 90 61
Еңбек нарығы және еңбекақы төлеу Халық табыстары	Наталья Евгеньевна Белоносова <i>Еңбек және тұрмыс деңгейі статистикасы басқармасының басшысы</i>	+7 7172 74 90 22

Социально-экономическое развитие Республики Казахстан
Ответственные лица за содержание разделов

Наименование раздела	Ф.И.О., должность ответственного	Телефон
Краткие итоги социально-экономического развития Социально-экономическое развитие регионов	Рахимбеков Болат Аскербекович <i>Руководитель управления по работе с пользователями</i>	+7 7172 74 90 77
Статистика предприятий	Исаев Дархан Абдрахманович <i>Руководитель управления статистических регистров и классификаций</i>	+7 7172 74 90 58
Краткосрочный экономический индикатор Валовой внутренний продукт Государственные финансы Денежно-кредитная статистика Кредиты и депозиты денежно-кредитной системы	Малдыбаева Гульмира Смагуловна <i>Руководитель управления национальных счетов</i>	+7 7172 74 93 01
Мониторинг малого и среднего предпринимательства Деловая и потребительская активность	Мисюра Марина Владимировна <i>Руководитель управления структурной статистики</i>	+7 7172 74 93 12
Величина прожиточного минимума Цены	Шауенова Асель Саукымбеккызы <i>Руководитель управления статистики цен</i>	+7 7172 74 90 57
Инвестиции в основной капитал Промышленное производство Сельское хозяйство Строительство Жилищное строительство	Епбаева Айгуль Токтархановна <i>Руководитель управления статистики производства и окружающей среды</i>	+7 7172 74 90 56
Топливо-энергетические ресурсы (ТЭР) Торговля Транспорт Связь	Якупова Зифа Рафиковна <i>Руководитель управления статистики услуг и энергетики</i>	+7 7172 74 90 60
Социально-демографические показатели	Караулова Гульмира Сайлаубековна <i>Руководитель управления демографической и социальной статистики</i>	+7 7172 74 90 61
Рынок труда и оплата труда Доходы населения	Наталья Евгеньевна Белоносова <i>Руководитель управления статистики труда и уровня жизни</i>	+7 7172 74 90 22